



# ANEXO ESTADÍSTICO PARA EL EXAMEN NACIONAL VOLUNTARIO 2018

12 de julio de 2018



# Contenido

1. INTRODUCCIÓN.....	0
2. METODOLOGÍA .....	1
3. OBJETIVOS DE DESARROLLO SOSTENIBLE .....	4
ODS1. Poner fin a la pobreza en todas sus formas y en todo el mundo .....	4
ODS2. Poner fin al hambre, lograr la seguridad alimentaria y la mejora de la nutrición y promover la agricultura sostenible .....	10
ODS3. Garantizar una vida sana y promover el bienestar de todos a todas las edades.....	14
ODS4. Garantizar una educación inclusiva y equitativa de calidad y promover oportunidades de aprendizaje permanente para todos.....	22
ODS5. Lograr la igualdad de género y empoderar a todas las mujeres y las niñas .....	28
ODS6. Garantizar la disponibilidad y la gestión sostenible del agua y el saneamiento para todos .....	35
ODS7. Garantizar el acceso a una energía asequible, fiable, sostenible y moderna para todos... 40	
ODS8. Promover el crecimiento económico sostenido, inclusivo y sostenible, el empleo pleno y productivo y el trabajo decente para todos.....	42
ODS9. Construir infraestructuras resilientes, promover la industrialización inclusiva y sostenible y fomentar la innovación .....	49
ODS10. Reducir la desigualdad en los países y entre ellos.....	52
ODS11. Lograr que las ciudades y los asentamientos humanos sean inclusivos, seguros, resilientes y sostenibles .....	56
ODS12. Garantizar modalidades de consumo y producción sostenibles .....	63
ODS13. Adoptar medidas urgentes para combatir el cambio climático y sus efectos .....	68
ODS14. Conservar y utilizar sosteniblemente los océanos, los mares y los recursos marinos para el desarrollo sostenible.....	72
ODS15. Proteger, restablecer y promover el uso sostenible de los ecosistemas terrestres, gestionar sosteniblemente los bosques, luchar contra la desertificación, detener e invertir la degradación de las tierras y detener la pérdida de biodiversidad .....	75
ODS16. Promover sociedades pacíficas e inclusivas para el desarrollo sostenible, facilitar el acceso a la justicia para todos y construir a todos los niveles instituciones eficaces e inclusivas que rindan cuentas .....	80
ODS17. Fortalecer los medios de implementación y revitalizar la Alianza Mundial para el Desarrollo Sostenible .....	87

## 1. INTRODUCCIÓN

La Agenda 2030 incorpora un sistema de seguimiento a escala global, regional y nacional. En todos los casos, su concreción se rige por los mismos principios de universalidad, integración y participación. Tiene como marco común los 232 indicadores globales de seguimiento del progreso acordado por la Asamblea General de las NNUU en la resolución A/RES/71/313, de 6 de julio de 2017, concebidos como una pieza fundamental para la transparencia y la rendición de cuentas. Este marco común está concebido para permitir el seguimiento del progreso a escala mundial, al tiempo que permite analizar la situación comparada y sirve de estímulo al progreso de cada país.

Al mismo tiempo, la Agenda descansa en el principio de apropiación nacional y de reconocimiento de la diversidad de situaciones y contextos entre los diferentes países, invitando a los mismos a identificar y emplear aquellos indicadores adicionales que consideren que mejor representan cada una de las metas y objetivos en sus respectivos contextos. Por su parte, en la citada resolución se subraya que las estadísticas oficiales y los datos de los sistemas estadísticos nacionales constituyen la base necesaria para el marco de los indicadores, y destaca la función de las oficinas nacionales de estadística como coordinadoras de cada sistema nacional.

Cobra así especial significación la preparación y establecimiento de un sistema de indicadores para el seguimiento de los objetivos de la Agenda 2030 por cada país. Un sistema que debe responder al doble objetivo de incluir aquellos indicadores globales comunes, y aquellos que cada país identifique como complementarios y propios para el seguimiento más acorde con sus circunstancias.

En el presente Plan se ha desarrollado la primera configuración de este sistema de indicadores en España, que, como la propia Comisión de Estadísticas de las NNUU prevé para el caso de los indicadores globales, debe concebirse como evolutivo, y en el que se irán añadiendo indicadores adicionales conforme se disponga de datos o se identifique la conveniencia de introducirlos. En particular, este sistema de indicadores –o un subconjunto de ellos, los más representativos o clave- servirá de **panel de mando o de control** para el análisis del progreso en España, de forma que el seguimiento informe la toma de decisiones.

A nivel regional, EUROSTAT ha avanzado en la definición de un marco de 100 indicadores propio para la UE, a nivel de ODS, entre los cuales 56 están alineados con los indicadores globales de las NNUU, 68 forman parte del Sistema Estadístico Europeo (SEE) y los restantes 32 provienen de fuentes oficiales que no forman parte del SEE. En España, el Instituto Nacional de Estadística (INE) ha incorporado ya los indicadores de la Agenda 2030 en el Plan Estadístico Nacional, en su visión estratégica y operaciones, y se encuentra totalmente comprometido para avanzar hacia el cumplimiento progresivo de los requerimientos de reporte del sistema oficial de indicadores de las NNUU.

Para la elaboración de este anexo de indicadores, antesala del panel de mando para España, el Grupo de Alto Nivel, en coordinación con el INE, establecieron los siguientes principios:

- Todos los indicadores incluidos, y las fuentes de datos correspondientes, deben formar parte del Sistema Estadístico Nacional (SEN), garante de la calidad de los mismos.
- Se incluirán todos los indicadores del sistema global de los que se disponga, y se irán incorporando en años sucesivos aquellos en los que se cuente con información.
- Se incorporarán los indicadores utilizados por EUROSTAT para el seguimiento en el marco de la UE.
- Se incorporarán progresivamente indicadores específicos para reflejar la situación de España, a propuesta de los diferentes ministerios, CCAA, GLL y otros actores, de entre aquellos del SEN.

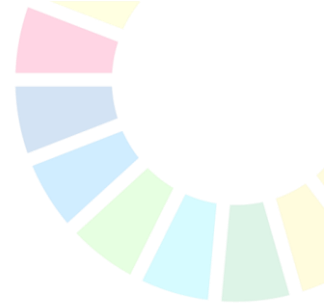

- Se facilitarán, siempre que los datos sean lo suficientemente robustos, los datos desagregados, tal como establece NNUU así como desagregados territorialmente

El panel de mando recogido en este anexo será público, disponible y actualizado en el sistema InfODS online, y será alimentado por el INE y el resto de entidades que forman parte del SEN y que son generadoras y gestoras de los datos. Se habilitarán además enlaces a las operaciones estadísticas empleadas para la obtención de los indicadores, de forma que se puedan consultar sus correspondientes metodologías y otros metadatos asociados.

## 2. METODOLOGÍA

Para la realización del anexo estadístico se ha tomado como punto de partida el marco global de indicadores aprobado por la Asamblea General el 6 de julio de 2017, tal y como figura en la Resolución adoptada por la Asamblea General sobre el trabajo de la Comisión de Estadística relativa a la Agenda 2030 para el Desarrollo Sostenible ( A / RES / 71/313 ). La lista incluye 232 indicadores sobre los cuales Naciones Unidas había alcanzado un acuerdo general. Aunque el número total de indicadores enumerados en el marco de indicador global de indicadores de ODS es 244, puesto que nueve indicadores se repiten bajo dos o tres objetivos diferentes, el número total real de indicadores individuales en la lista es 232.

Todos los indicadores han sido clasificados de forma doble. En primer lugar, siguiendo el criterio establecido por IAEG-SDG. Una clasificación para facilitar la implementación del marco global de indicadores, tres niveles en función de su nivel de desarrollo metodológico y la disponibilidad de datos a nivel mundial, de la siguiente manera:

**Nivel I:** El indicador es conceptualmente claro, tiene una metodología establecida a nivel internacional y los estándares están disponibles, y los datos son producidos regularmente por los países para al menos el 50% de los países y de la población en cada región donde el indicador es relevante.

**Nivel II:** El indicador es conceptualmente claro, tiene una metodología establecida a nivel internacional y las normas están disponibles, pero los datos no son producidos regularmente por los países.

**Nivel III:** Aún no hay una metodología o estándares establecidos a nivel internacional para el indicador, pero la metodología / estándares se están desarrollando (o se van a desarrollar) o se están probando.

La clasificación de niveles actualizada contiene 93 indicadores de Nivel I, 66 indicadores de Nivel II y 68 indicadores de Nivel III. Además de estos, hay 5 indicadores que tienen múltiples niveles (los diferentes componentes del indicador se clasifican en diferentes niveles).

A continuación, encontrará la clasificación de niveles actualizada al 15 de diciembre de 2017 para los indicadores de los ODS mundiales desarrollados por IAEG-SDGs.

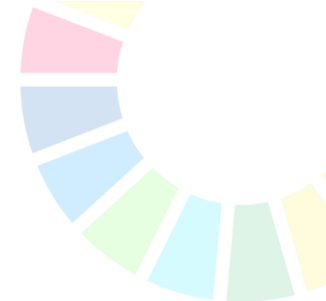

**Tabla 1. Tipología de indicadores según clasificación NNUU**

ODS	Indicadores	Nivel I	Nivel II	Nivel III	Nivel I/II	Nivel II/III	Nivel I/III	Nivel I/II/III
<b>ODS 1</b>	<b>14</b>	3	7	4				
<b>ODS 2</b>	<b>13</b>	7	3	3				
<b>ODS 3</b>	<b>27</b>	19	5	3				
<b>ODS 4</b>	<b>11</b>	2	5	2		1		1
<b>ODS 5</b>	<b>14</b>	2	9	2	1			
<b>ODS 6</b>	<b>11</b>	4	5	2				
<b>ODS 7</b>	<b>6</b>	4	1	1				
<b>ODS 8</b>	<b>17</b>	8	5	4				
<b>ODS 9</b>	<b>12</b>	9	2	1				
<b>ODS 10</b>	<b>11</b>	2	3	5	1			
<b>ODS 11</b>	<b>15</b>	4	5	6				
<b>ODS 12</b>	<b>13</b>	2	1	10				
<b>ODS 13</b>	<b>8</b>	1	2	5				
<b>ODS 14</b>	<b>10</b>	2	1	7				
<b>ODS 15</b>	<b>14</b>	8	4	1			1	
<b>ODS 16</b>	<b>23</b>	6	10	7				
<b>ODS 17</b>	<b>25</b>	15	3	7				
<b>TOTAL</b>	<b>244</b>	<b>98</b>	<b>71</b>	<b>70</b>	<b>2</b>	<b>1</b>	<b>1</b>	<b>1</b>

Junto a esta clasificación, y siguiendo el criterio establecido por el Grupo Interinstitucional de Expertos sobre Indicadores de ODS (IAEG-SDGs),

En base al marco general de indicadores de las Naciones Unidas, la preparación de esta versión inicial del marco en España ha descansado en el trabajo liderado desde el GAN y en los procesos propios del Sistema Estadístico Nacional –en particular, de la Comisión Interministerial de Estadística bajo el liderazgo del Instituto Nacional de Estadística (INE, que ha participado en todas las reuniones del Grupo de Trabajo Permanente, así como en algunas sesiones del GAN). El INE ha aportado los trabajos que está llevando a cabo dentro del Proyecto de Indicadores de la Agenda 2030 para el Desarrollo Sostenible, de acuerdo a lo establecido en el Real Decreto 1043/2017, de 22 de diciembre, por el que se aprueba el Programa anual 2018 del Plan Estadístico Nacional.

Se ha realizado un trabajo de selección y definición de indicadores, por parte de cada uno de los Ministerios, bajo la coordinación de la Secretaria del Grupo de Alto Nivel y con la implicación del INE y, a través de éste, con las unidades de estadística y productores de datos de todos los ministerios en el marco de la Comisión Interministerial de Estadística. Un trabajo que ha contado con el apoyo del equipo de la Prof. María Luz Ortega, de la Universidad Loyola Andalucía.

Teniendo como referencia el *Marco de indicadores mundiales para los Objetivos de Desarrollo Sostenible y metas de la Agenda 2030 para el Desarrollo Sostenible* propuesto por Naciones Unidas y el marco propuesto por la Unión Europea a través de su Oficina Europea de Estadística (Eurostat), se ha hecho un ejercicio de identificar cuales se consideran adecuados para medir el avance de los ODS en España y de cuales se tienen o se pueden obtener datos pertinentes. Adicionalmente, se ha valorado la posibilidad de, según prevé el sistema de seguimiento y rendición de cuentas de la propia Agenda, proponer indicadores desde España especialmente adecuados, relevantes y complementarios al marco descrito anteriormente. También se han

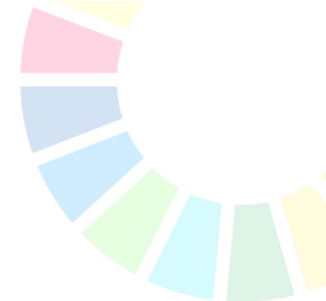

tenido en consideración las propuestas realizadas por distintas plataformas de la sociedad civil, según prevé la PNL, entre las que destacan las de Futuro en Común, la Red Española para el Desarrollo Sostenible (REDS) y de la plataforma conformada por Unicef, WWF e Intermón Oxfam.

Vale la pena destacar aquí, de nuevo, la importancia del ejercicio de coordinación entre todos los implicados. Por este motivo, se procedió a analizar uno por uno los 244 indicadores de NNUU y de la UE, se identificó el indicador equivalente nacional y los datos disponibles más cercanos y se analizó su adecuación para el seguimiento y medición de la implementación de la Agenda. Para ello fue clave, la identificación del organismo nacional encargado de su producción.

El trabajo conjunto con los ministerios ha permitido identificar indicadores nacionales complementarios a los propuestos por Naciones Unidas. Se han analizado los datos de todos los indicadores finalmente seleccionados y se ha tomado la decisión por parte de los puntos focales de asumir (al menos inicialmente y hasta la elaboración de la estrategia nacional de desarrollo sostenible) los indicadores relativos a cada una de sus metas. Sin la implicación de todos, este ejercicio no hubiera resultado posible.

El resultado de este ejercicio es el **Anexo de indicadores validado por todos** los ministerios y por el INE, que se constituye en el presente anexo.

**Tabla 2. Número de Indicadores incluidos según clasificación NNUU**

ODS	INDICADORES	%
<b>ODS 1</b>	6	42,9%
<b>ODS 2</b>	9	69,2%
<b>ODS 3</b>	14	51,9%
<b>ODS 4</b>	9	81,8%
<b>ODS 5</b>	6	42,9%
<b>ODS 6</b>	10	90,9%
<b>ODS 7</b>	2	33,3%
<b>ODS 8</b>	10	58,8%
<b>ODS 9</b>	7	58,3%
<b>ODS 10</b>	4	36,4%
<b>ODS 11</b>	10	66,7%
<b>ODS 12</b>	7	53,8%
<b>ODS 13</b>	4	50,0%
<b>ODS 14</b>	4	40,0%
<b>ODS 15</b>	9	64,3%
<b>ODS 16</b>	13	56,5%
<b>ODS 17</b>	10	40,0%
<b>TOTAL</b>	<b>134</b>	<b>54,9%</b>

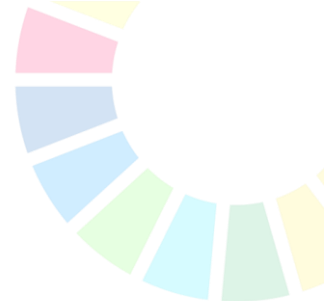

### 3. OBJETIVOS DE DESARROLLO SOSTENIBLE

Se presentan a continuación los datos de cada indicador, que constituyen la primera línea de base del estado de los ODS en España. Se ha utilizado un código de colores para identificar en qué nivel de los considerados por NNUU se ubica cada indicador (verde para el Tier I, amarillo para el Tier II y rojo para el Tier III).



#### ODS1. Poner fin a la pobreza en todas sus formas y en todo el mundo

**Meta 1.1. De aquí a 2030, erradicar para todas las personas y en todo el mundo la pobreza extrema (actualmente se considera que sufren pobreza extrema las personas que viven con menos de 1,25 dólares de los Estados Unidos al día)**

Indicador - NNUU	Observación	Fuente	Datos
1.1.1 Proporción de la población que vive por debajo del umbral internacional de la pobreza, desglosada por sexo, edad, situación laboral y ubicación geográfica (urbana o rural).			No aplicable a España.

**Meta 1.2 De aquí a 2030, reducir al menos a la mitad la proporción de hombres, mujeres y niños de todas las edades que viven en la pobreza en todas sus dimensiones con arreglo a las definiciones nacionales**

Indicador - NNUU	Observación	Fuente	Datos																																																												
1.2.1 Proporción de la población que vive por debajo del umbral nacional de pobreza, desglosada por sexo y edad.	Población en riesgo de pobreza relativa (ingresos < 60% mediana) (Unidad: %)	Encuesta de Condiciones de Vida (S.G. de Estadísticas Sociodemográficas, INE)	<table border="1"> <thead> <tr> <th></th> <th>2015</th> <th>2016</th> <th>2017</th> </tr> </thead> <tbody> <tr> <td></td> <td>22,1</td> <td>22,3</td> <td>21,6</td> </tr> </tbody> </table> <table border="1"> <thead> <tr> <th>Desglose sexo:</th> <th>2015</th> <th>2016</th> <th>2017</th> </tr> </thead> <tbody> <tr> <td>Hombres</td> <td>22,5</td> <td>22,6</td> <td>21,0</td> </tr> <tr> <td>Mujeres</td> <td>21,8</td> <td>22,1</td> <td>22,2</td> </tr> </tbody> </table> <table border="1"> <thead> <tr> <th>Desglose edad:</th> <th>2015</th> <th>2016</th> <th>2017</th> </tr> </thead> <tbody> <tr> <td>&lt; de 16 años</td> <td>28,8</td> <td>28,9</td> <td>28,1</td> </tr> <tr> <td>De 16 a 29 años</td> <td>29,2</td> <td>29,6</td> <td>28,5</td> </tr> <tr> <td>De 30 a 44 años</td> <td>21,8</td> <td>21,3</td> <td>19,7</td> </tr> <tr> <td>De 45 a 64 años</td> <td>21,4</td> <td>21,9</td> <td>20,6</td> </tr> <tr> <td>65 y más años</td> <td>12,3</td> <td>13,0</td> <td>14,8</td> </tr> </tbody> </table> <table border="1"> <thead> <tr> <th>Desglose</th> <th>2015</th> <th>2016</th> <th>2017</th> </tr> </thead> <tbody> <tr> <td>Hombres Según edad:</td> <td>22,5</td> <td>22,6</td> <td>21,0</td> </tr> <tr> <td>&lt; de 16 años</td> <td>29,0</td> <td>29,2</td> <td>27,7</td> </tr> <tr> <td>De 16 a 29 años</td> <td>29,6</td> <td>29,1</td> <td>26,5</td> </tr> </tbody> </table>		2015	2016	2017		22,1	22,3	21,6	Desglose sexo:	2015	2016	2017	Hombres	22,5	22,6	21,0	Mujeres	21,8	22,1	22,2	Desglose edad:	2015	2016	2017	< de 16 años	28,8	28,9	28,1	De 16 a 29 años	29,2	29,6	28,5	De 30 a 44 años	21,8	21,3	19,7	De 45 a 64 años	21,4	21,9	20,6	65 y más años	12,3	13,0	14,8	Desglose	2015	2016	2017	Hombres Según edad:	22,5	22,6	21,0	< de 16 años	29,0	29,2	27,7	De 16 a 29 años	29,6	29,1	26,5
	2015	2016	2017																																																												
	22,1	22,3	21,6																																																												
Desglose sexo:	2015	2016	2017																																																												
Hombres	22,5	22,6	21,0																																																												
Mujeres	21,8	22,1	22,2																																																												
Desglose edad:	2015	2016	2017																																																												
< de 16 años	28,8	28,9	28,1																																																												
De 16 a 29 años	29,2	29,6	28,5																																																												
De 30 a 44 años	21,8	21,3	19,7																																																												
De 45 a 64 años	21,4	21,9	20,6																																																												
65 y más años	12,3	13,0	14,8																																																												
Desglose	2015	2016	2017																																																												
Hombres Según edad:	22,5	22,6	21,0																																																												
< de 16 años	29,0	29,2	27,7																																																												
De 16 a 29 años	29,6	29,1	26,5																																																												

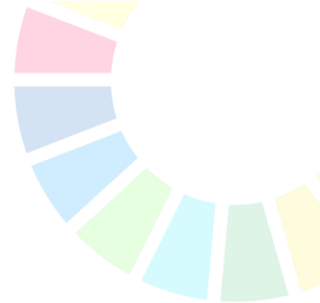

			<table border="1"> <tr> <td>De 30 a 44 años</td> <td>21,7</td> <td>21,0</td> <td>18,4</td> </tr> <tr> <td>De 45 a 64 años</td> <td>22,2</td> <td>22,3</td> <td>20,8</td> </tr> <tr> <td>65 y más años</td> <td>11,1</td> <td>12,7</td> <td>13,5</td> </tr> <tr> <td>Mujeres Según edad:</td> <td><b>21,8</b></td> <td><b>22,1</b></td> <td><b>22,2</b></td> </tr> <tr> <td>&lt; de 16 años</td> <td>28,6</td> <td>28,6</td> <td>28,6</td> </tr> <tr> <td>De 16 a 29 años</td> <td>28,9</td> <td>30,0</td> <td>30,5</td> </tr> <tr> <td>De 30 a 44 años</td> <td>21,8</td> <td>21,7</td> <td>21,0</td> </tr> <tr> <td>De 45 a 64 años</td> <td>20,5</td> <td>21,6</td> <td>20,3</td> </tr> <tr> <td>65 y más años</td> <td>13,2</td> <td>13,2</td> <td>15,9</td> </tr> </table> <table border="1"> <thead> <tr> <th rowspan="2">Situación laboral</th> <th colspan="2">2015</th> <th colspan="2">2016</th> <th colspan="2">2017</th> </tr> <tr> <th>M</th> <th>H</th> <th>M</th> <th>H</th> <th>M</th> <th>H</th> </tr> </thead> <tbody> <tr> <td>Ocupados</td> <td>12,2</td> <td>14,1</td> <td>12,3</td> <td>13,7</td> <td>12,9</td> <td>13,3</td> </tr> <tr> <td>Parados</td> <td>42,2</td> <td>50,9</td> <td>45,1</td> <td>54,1</td> <td>43,7</td> <td>52,6</td> </tr> <tr> <td>Jubilados</td> <td>6,0</td> <td>11,5</td> <td>3,6</td> <td>12,5</td> <td>8,3</td> <td>12,6</td> </tr> <tr> <td>Inactivos</td> <td>28,7</td> <td>29,1</td> <td>30,8</td> <td>27,7</td> <td>30,8</td> <td>24,9</td> </tr> </tbody> </table> <p>En la encuesta de Condiciones de Vida, los ingresos que se utilizan en el cálculo de variables como rentas y tasa de riesgo de pobreza corresponden siempre al año anterior al de la encuesta.</p> <p>Umbral de pobreza: es el 60% de la mediana de los ingresos anuales por unidad de consumo (escala OCDE modificada), tomando la distribución de personas. Los ingresos por unidad de consumo se obtienen dividiendo los ingresos totales del hogar entre el número de unidades de consumo.</p>	De 30 a 44 años	21,7	21,0	18,4	De 45 a 64 años	22,2	22,3	20,8	65 y más años	11,1	12,7	13,5	Mujeres Según edad:	<b>21,8</b>	<b>22,1</b>	<b>22,2</b>	< de 16 años	28,6	28,6	28,6	De 16 a 29 años	28,9	30,0	30,5	De 30 a 44 años	21,8	21,7	21,0	De 45 a 64 años	20,5	21,6	20,3	65 y más años	13,2	13,2	15,9	Situación laboral	2015		2016		2017		M	H	M	H	M	H	Ocupados	12,2	14,1	12,3	13,7	12,9	13,3	Parados	42,2	50,9	45,1	54,1	43,7	52,6	Jubilados	6,0	11,5	3,6	12,5	8,3	12,6	Inactivos	28,7	29,1	30,8	27,7	30,8	24,9																											
De 30 a 44 años	21,7	21,0	18,4																																																																																																								
De 45 a 64 años	22,2	22,3	20,8																																																																																																								
65 y más años	11,1	12,7	13,5																																																																																																								
Mujeres Según edad:	<b>21,8</b>	<b>22,1</b>	<b>22,2</b>																																																																																																								
< de 16 años	28,6	28,6	28,6																																																																																																								
De 16 a 29 años	28,9	30,0	30,5																																																																																																								
De 30 a 44 años	21,8	21,7	21,0																																																																																																								
De 45 a 64 años	20,5	21,6	20,3																																																																																																								
65 y más años	13,2	13,2	15,9																																																																																																								
Situación laboral	2015		2016		2017																																																																																																						
	M	H	M	H	M	H																																																																																																					
Ocupados	12,2	14,1	12,3	13,7	12,9	13,3																																																																																																					
Parados	42,2	50,9	45,1	54,1	43,7	52,6																																																																																																					
Jubilados	6,0	11,5	3,6	12,5	8,3	12,6																																																																																																					
Inactivos	28,7	29,1	30,8	27,7	30,8	24,9																																																																																																					
<b>Indicador - NNUU</b>	<b>Observación</b>	<b>Fuente</b>	<b>Datos</b>																																																																																																								
1.2.2 Proporción de hombres, mujeres y niños de todas las edades que viven en la pobreza, en todas sus dimensiones, con arreglo a las definiciones nacionales.	Población en riesgo de pobreza o exclusión social: indicador AROPE. (Unidad: %)	Encuesta de Condiciones de Vida (INE)	<table border="1"> <thead> <tr> <th></th> <th>2015</th> <th>2016</th> <th>2017</th> </tr> </thead> <tbody> <tr> <td></td> <td>28,6</td> <td>27,9</td> <td>26,6</td> </tr> </tbody> </table> <table border="1"> <thead> <tr> <th></th> <th>2015</th> <th>2016</th> <th>2017</th> </tr> </thead> <tbody> <tr> <td colspan="4" style="text-align: center;">Desglose</td> </tr> <tr> <td>Según componentes:</td> <td></td> <td></td> <td></td> </tr> <tr> <td>- En riesgo de pobreza</td> <td>22,1</td> <td>22,3</td> <td>21,6</td> </tr> <tr> <td>- Con carencia material severa</td> <td>6,4</td> <td>5,8</td> <td>5,1</td> </tr> <tr> <td>- Viviendo en hogares con muy baja intensidad de trabajo</td> <td>15,4</td> <td>14,9</td> <td>12,8</td> </tr> <tr> <td>Según sexo:</td> <td></td> <td></td> <td></td> </tr> <tr> <td>Hombres</td> <td>29,0</td> <td>28,0</td> <td>26,0</td> </tr> <tr> <td>Mujeres</td> <td>28,3</td> <td>27,9</td> <td>27,1</td> </tr> <tr> <td>Menores de 18 años:</td> <td></td> <td></td> <td></td> </tr> <tr> <td>- En riesgo de pobreza</td> <td>34,4</td> <td>32,9</td> <td>31,3</td> </tr> <tr> <td>- Con carencia material severa</td> <td>29,6</td> <td>29,7</td> <td>28,3</td> </tr> <tr> <td>- Viviendo en hogares con muy baja intensidad de trabajo</td> <td>9,1</td> <td>7,1</td> <td>6,5</td> </tr> <tr> <td></td> <td>12,0</td> <td>11,6</td> <td>9,8</td> </tr> <tr> <td>De 18 a 64 años:</td> <td></td> <td></td> <td></td> </tr> <tr> <td>- En riesgo de pobreza</td> <td>31,2</td> <td>30,4</td> <td>28,2</td> </tr> <tr> <td>- Con carencia material severa</td> <td>22,8</td> <td>22,9</td> <td>21,7</td> </tr> <tr> <td>- Viviendo en hogares con muy baja intensidad de trabajo</td> <td>6,9</td> <td>6,4</td> <td>5,6</td> </tr> <tr> <td></td> <td>16,5</td> <td>15,9</td> <td>13,7</td> </tr> <tr> <td>Más de 65 años:</td> <td></td> <td></td> <td></td> </tr> <tr> <td>- En riesgo de pobreza</td> <td>13,7</td> <td>14,4</td> <td>16,4</td> </tr> <tr> <td>- Con carencia material severa</td> <td>12,3</td> <td>13,0</td> <td>14,8</td> </tr> <tr> <td>- Viviendo en hogares con muy baja intensidad de</td> <td>2,2</td> <td>2,5</td> <td>2,4</td> </tr> <tr> <td></td> <td>".."</td> <td>".."</td> <td>".."</td> </tr> </tbody> </table>		2015	2016	2017		28,6	27,9	26,6		2015	2016	2017	Desglose				Según componentes:				- En riesgo de pobreza	22,1	22,3	21,6	- Con carencia material severa	6,4	5,8	5,1	- Viviendo en hogares con muy baja intensidad de trabajo	15,4	14,9	12,8	Según sexo:				Hombres	29,0	28,0	26,0	Mujeres	28,3	27,9	27,1	Menores de 18 años:				- En riesgo de pobreza	34,4	32,9	31,3	- Con carencia material severa	29,6	29,7	28,3	- Viviendo en hogares con muy baja intensidad de trabajo	9,1	7,1	6,5		12,0	11,6	9,8	De 18 a 64 años:				- En riesgo de pobreza	31,2	30,4	28,2	- Con carencia material severa	22,8	22,9	21,7	- Viviendo en hogares con muy baja intensidad de trabajo	6,9	6,4	5,6		16,5	15,9	13,7	Más de 65 años:				- En riesgo de pobreza	13,7	14,4	16,4	- Con carencia material severa	12,3	13,0	14,8	- Viviendo en hogares con muy baja intensidad de	2,2	2,5	2,4		".."	".."	".."
	2015	2016	2017																																																																																																								
	28,6	27,9	26,6																																																																																																								
	2015	2016	2017																																																																																																								
Desglose																																																																																																											
Según componentes:																																																																																																											
- En riesgo de pobreza	22,1	22,3	21,6																																																																																																								
- Con carencia material severa	6,4	5,8	5,1																																																																																																								
- Viviendo en hogares con muy baja intensidad de trabajo	15,4	14,9	12,8																																																																																																								
Según sexo:																																																																																																											
Hombres	29,0	28,0	26,0																																																																																																								
Mujeres	28,3	27,9	27,1																																																																																																								
Menores de 18 años:																																																																																																											
- En riesgo de pobreza	34,4	32,9	31,3																																																																																																								
- Con carencia material severa	29,6	29,7	28,3																																																																																																								
- Viviendo en hogares con muy baja intensidad de trabajo	9,1	7,1	6,5																																																																																																								
	12,0	11,6	9,8																																																																																																								
De 18 a 64 años:																																																																																																											
- En riesgo de pobreza	31,2	30,4	28,2																																																																																																								
- Con carencia material severa	22,8	22,9	21,7																																																																																																								
- Viviendo en hogares con muy baja intensidad de trabajo	6,9	6,4	5,6																																																																																																								
	16,5	15,9	13,7																																																																																																								
Más de 65 años:																																																																																																											
- En riesgo de pobreza	13,7	14,4	16,4																																																																																																								
- Con carencia material severa	12,3	13,0	14,8																																																																																																								
- Viviendo en hogares con muy baja intensidad de	2,2	2,5	2,4																																																																																																								
	".."	".."	".."																																																																																																								



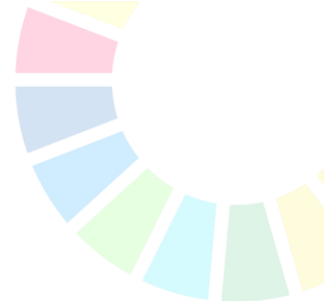

		trabajo					
		<b>HOMBRES</b>					
		Desglose	2015	2016	2017		
		Según componentes:	29,0	28,0	26,0		
		En riesgo de pobreza	22,5	22,6	21,0		
		Con carencia material severa	6,6	5,3	4,9		
		Viviendo en hogares con muy baja intensidad de trabajo	15,8	14,9	12,4		
		Menores de 18 años:	35,0	33,5	30,8		
		En riesgo de pobreza	29,9	30,2	27,9		
		Con carencia material severa	9,8	6,3	5,7		
		Viviendo en hogares con muy baja intensidad de trabajo	11,9	12,3	9,4		
		<b>MUJERES</b>					
		Desglose	2015	2016	2017		
		– Según componentes:	28,3	27,9	27,1		
		– En riesgo de pobreza	21,8	22,1	22,2		
		– Con carencia material severa	6,3	6,2	5,3		
		– Viviendo en hogares con muy baja intensidad de trabajo	15,1	14,8	13,2		
		– Menores de 18 años:	33,8	32,3	31,9		
		– En riesgo de pobreza	29,3	29,3	28,8		
		– Con carencia material severa	8,4	8,0	7,3		
		– Viviendo en hogares con muy baja intensidad de trabajo	12,1	10,9	10,2		
		Año 2017					
		Desglose	Menos de 18 años	De 18 a 64 años	65 ó más		
		Según componentes:	31,3	28,2	16,4		
		– En riesgo de pobreza	28,3	21,7	14,8		
		– Con carencia material severa	6,5	5,6	2,4		
		– Viviendo en hogares con muy baja intensidad de trabajo	9,8	13,7	..		

**Meta 1.3 Implementar a nivel nacional sistemas y medidas apropiados de protección social para todos, incluidos niveles mínimos, y, de aquí a 2030, lograr una amplia cobertura de las personas pobres y vulnerables**

Indicador - NNUU	Observación	Fuente	Datos
1.3.1 Proporción de la población cubierta por sistemas o niveles mínimos de protección social, desglosada por sexo, distinguiendo entre los niños, los desempleados, los ancianos, las personas con discapacidad, las mujeres embarazadas, los recién nacidos, las víctimas de			

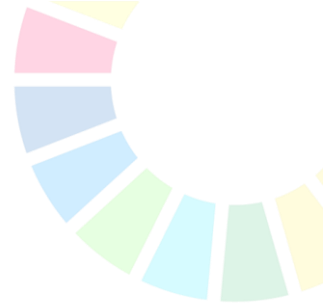

accidentes de trabajo, los pobres y los vulnerables.			
--	--	--	--

**Meta 1.4 De aquí a 2030, garantizar que todos los hombres y mujeres, en particular los pobres y los vulnerables, tengan los mismos derechos a los recursos económicos y acceso a los servicios básicos, la propiedad y el control de la tierra y otros bienes, la herencia, los recursos naturales, las nuevas tecnologías apropiadas y los servicios financieros, incluida la microfinanciación**

Indicador - NNUU	Observación	Fuente	Datos
1.4.1 Proporción de la población que vive en hogares con acceso a los servicios básicos.			
Indicador - NNUU	Observación	Fuente	Datos
1.4.2 Proporción del total de la población adulta con derechos seguros de tenencia de la tierra que posee documentación reconocida legalmente al respecto y considera seguros sus derechos, desglosada por sexo y tipo de tenencia.			

**Meta 1.5 De aquí a 2030, fomentar la resiliencia de los pobres y las personas que se encuentran en situaciones de vulnerabilidad y reducir su exposición y vulnerabilidad a los fenómenos extremos relacionados con el clima y otras perturbaciones y desastres económicos, sociales y ambientales**

Indicador - NNUU	Observación	Fuente	Datos						
1.5.1 Número de personas muertas, desaparecidas y afectadas directamente atribuido a desastres por cada 100.000 habitantes.	Número de personas muertas por desastres por cada 100.000 habitantes. (Igual 11.5.1. y 13.1.1.)	DG de Protección Civil y Emergencias, MINT.	<table border="1"> <tr> <th>2015</th> <th>2016</th> <th>2017</th> </tr> <tr> <td>0,127</td> <td>0,064</td> <td>0,073</td> </tr> </table>	2015	2016	2017	0,127	0,064	0,073
2015	2016	2017							
0,127	0,064	0,073							
Indicador - NNUU	Observación	Fuente	Datos						
1.5.2 Pérdidas económicas directas atribuidas a los desastres en relación con el producto interno bruto (PIB) mundial.									
Indicador - NNUU	Observación	Fuente	Datos						

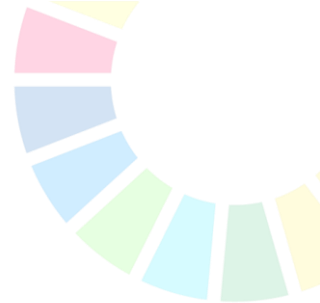

1.5.3 Número de países que adoptan y aplican estrategias nacionales de reducción del riesgo de desastres en consonancia con el Marco de Sendái para la Reducción del Riesgo de Desastres 2015-2030	Igual que 11.b.1 y 13.1.2.	Dirección General de Protección Civil y Emergencias (MINT)	
<b>Indicador - NNUU</b>	<b>Observación</b>	<b>Fuente</b>	<b>Datos</b>
1.5.4 Proporción de gobiernos locales que adoptan y aplican estrategias locales de reducción del riesgo de desastres en consonancia con las estrategias nacionales de reducción del riesgo de desastres.	Igual que 11.b.2 y 13.1.3. Plan o estrategia de ámbito local para la adaptación al cambio climático que mejore la resiliencia de las ciudades ante situaciones adversas.	DGAVyS. Ministerio de Fomento.	Nota: En el proceso de implementación de la <b>Agenda Urbana Española</b> se fomentará la adaptación del modelo urbano a los efectos del cambio climático para avanzar en su prevención. Se analizará si las entidades locales disponen de un plan o estrategia de ámbito local para la adaptación al cambio climático que mejore la resiliencia de las ciudades ante situaciones adversas.

**1.a Garantizar una movilización significativa de recursos procedentes de diversas fuentes, incluso mediante la mejora de la cooperación para el desarrollo, a fin de proporcionar medios suficientes y previsibles a los países en desarrollo, en particular los países menos adelantados, para que implementen programas y políticas encaminados a poner fin a la pobreza en todas sus dimensiones**

<b>Indicador - NNUU</b>	<b>Observación</b>	<b>Fuente</b>	<b>Datos</b>												
1.a.1 Proporción de los recursos generados a nivel interno que el gobierno asigna directamente a programas de reducción de la pobreza.															
<b>Indicador - NNUU</b>	<b>Observación</b>	<b>Fuente</b>	<b>Datos</b>												
1.a.2 Proporción del gasto público total que se dedica a servicios esenciales (educación, salud y protección social).		IGAE – Oficina Nacional de Contabilidad (Ministerio de Hacienda)	<table border="1"> <thead> <tr> <th>Concepto de gasto</th> <th>2015</th> <th>2016</th> </tr> </thead> <tbody> <tr> <td>Salud</td> <td>6,15%</td> <td>6,04%</td> </tr> <tr> <td>Educación</td> <td>4,10%</td> <td>4,01%</td> </tr> <tr> <td>Protección social</td> <td>17,06%</td> <td>16,83%</td> </tr> </tbody> </table> <p>Nota: <a href="http://www.igae.pap.minhfp.gob.es/sitios/igae/es-ES/Contabilidad/ContabilidadNacional/Publicaciones/Documents/AAPP_A/Funcional%20AAPP_2012_2016.pdf">http://www.igae.pap.minhfp.gob.es/sitios/igae/es-ES/Contabilidad/ContabilidadNacional/Publicaciones/Documents/AAPP_A/Funcional%20AAPP_2012_2016.pdf</a></p>	Concepto de gasto	2015	2016	Salud	6,15%	6,04%	Educación	4,10%	4,01%	Protección social	17,06%	16,83%
Concepto de gasto	2015	2016													
Salud	6,15%	6,04%													
Educación	4,10%	4,01%													
Protección social	17,06%	16,83%													
	Proporción del gasto público total destinado a salud, educación y protección social/ Porcentaje del PIB	General government expenditure by function (COFOG) (EUROSTAT. Sustainable Development Indicators)	<table border="1"> <thead> <tr> <th>Concepto de gasto</th> <th>2015</th> <th>2016</th> </tr> </thead> <tbody> <tr> <td>Salud</td> <td>6,2</td> <td>6,0</td> </tr> <tr> <td>Educación</td> <td>4,1</td> <td>4,0</td> </tr> <tr> <td>Protección social</td> <td>17,1</td> <td>16,8</td> </tr> </tbody> </table>	Concepto de gasto	2015	2016	Salud	6,2	6,0	Educación	4,1	4,0	Protección social	17,1	16,8
Concepto de gasto	2015	2016													
Salud	6,2	6,0													
Educación	4,1	4,0													
Protección social	17,1	16,8													
<b>Indicador - NNUU</b>	<b>Observación</b>	<b>Fuente</b>	<b>Datos</b>												

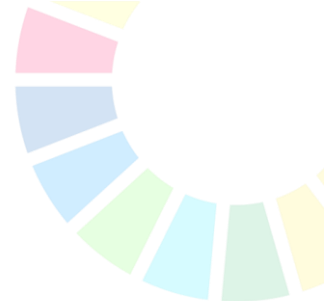

1.a.3 Suma del total de las subvenciones y asignaciones no generadoras de deuda dedicadas directamente a programas de reducción de la pobreza en proporción al PIB	AOD neta española deducidas las operaciones de deuda y la AOD reembolsable (FONPRODE, FCAS y FIEM) (Importe en euros)	Encuesta de Previsiones y Seguimiento a través de la aplicación online de Info@OD. DGPOLDES (SECIPIC-MAEUEC)	Concepto (euros)	
			AOD neta no reembolsable sin operaciones de deuda	2016 215.419.6291,14

Nota: Solo Ayuda Oficial al Desarrollo Neta (actualmente no hay un seguimiento de otras fuentes más allá de AOD).  
Se trata de un indicador muy amplio y poco definido al que el CAD no ha asignado un CRS concreto. En este caso no se especifica por sector sino por instrumento. Se refleja el total de la AOD restándole conceptos de deuda (CAD 6) y cooperación reembolsable (FONPRODE, FCAS y FIEM)

**Meta 1.b Crear marcos normativos sólidos en los planos nacional, regional e internacional, sobre la base de estrategias de desarrollo en favor de los pobres que tengan en cuenta las cuestiones de género, a fin de apoyar la inversión acelerada en medidas para erradicar la pobreza**

Indicador - NNUU	Observación	Fuente	Datos
1.b.1 Proporción de los gastos públicos periódicos y de capital que se dedica a sectores que benefician de forma desproporcionada a las mujeres, los pobres y los grupos vulnerables			

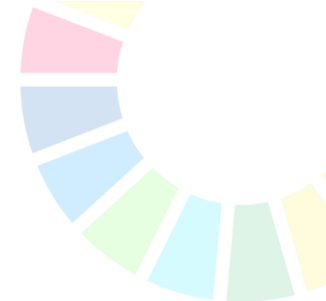

## ODS2. Poner fin al hambre, lograr la seguridad alimentaria y la mejora de la nutrición y promover la agricultura sostenible

**Meta 2.1 De aquí a 2030, poner fin al hambre y asegurar el acceso de todas las personas, en particular los pobres y las personas en situaciones de vulnerabilidad, incluidos los niños menores de 1 año, a una alimentación sana, nutritiva y suficiente durante todo el año**

Indicador - NNUU	Observación	Fuente	Datos
2.1.1. Prevalencia de la subalimentación.	Personas que "no pueden permitirse una comida de carne, pollo o pescado al menos cada dos días" (Unidad: % de la población)	Encuesta de Condiciones de Vida (INE)	No es aplicable en España (valor próximo a cero):
Indicador - NNUU	Observación	Fuente	Datos
2.1.2 Prevalencia de la inseguridad alimentaria moderada o grave en la población, según la Escala de Experiencia de Inseguridad Alimentaria.			

**Meta 2.2 De aquí a 2030, poner fin a todas las formas de malnutrición, incluso logrando, a más tardar en 2025, las metas convenidas internacionalmente sobre el retraso del crecimiento y la emaciación de los niños menores de 5 años, y abordar las necesidades de nutrición de las adolescentes, las mujeres embarazadas y lactantes y las personas de edad**

Indicador - NNUU	Observación	Fuente	Datos																
2.2.1 Prevalencia del retraso del crecimiento (estatura para la edad, desviación típica < -2 de la mediana de los patrones de crecimiento infantil de la Organización Mundial de la Salud (OMS)) entre los niños menores de 5 años.																			
Indicador - NNUU	Observación	Fuente	Datos																
2.2.2 Prevalencia de la malnutrición (peso para la estatura, desviación típica > +2 o < -2 de la mediana de los patrones de crecimiento infantil de la OMS) entre los niños menores de 5 años, desglosada por tipo (emaciación y sobrepeso).	Obesidad y sobrepeso según sexo y grupo de edad. Población total de 18 y más años (%).	Encuesta Europea de Salud en España 2014. Determinantes de salud. (INE/MSCBS) Obesity rate by body mass index (BMI) (sdg_02_10)	<table border="1"> <thead> <tr> <th>Tipo de peso</th> <th>Ambos sexos</th> <th>Hombres</th> <th>Mujeres</th> </tr> </thead> <tbody> <tr> <td>Peso insuficiente (IMC &lt; 18,5 KG/M2)</td> <td>2,2%</td> <td>1%</td> <td>3,4%</td> </tr> <tr> <td>Sobrepeso (25 Kg/m2 &lt;= IMC &lt; 30 Kg/m2)</td> <td>35,7%</td> <td>43,6%</td> <td>28%</td> </tr> <tr> <td>Obesidad (IMC &gt;= 30 Kg/m2)</td> <td>16,9%</td> <td>17,1%</td> <td>16,7%</td> </tr> </tbody> </table>	Tipo de peso	Ambos sexos	Hombres	Mujeres	Peso insuficiente (IMC < 18,5 KG/M2)	2,2%	1%	3,4%	Sobrepeso (25 Kg/m2 <= IMC < 30 Kg/m2)	35,7%	43,6%	28%	Obesidad (IMC >= 30 Kg/m2)	16,9%	17,1%	16,7%
Tipo de peso	Ambos sexos	Hombres	Mujeres																
Peso insuficiente (IMC < 18,5 KG/M2)	2,2%	1%	3,4%																
Sobrepeso (25 Kg/m2 <= IMC < 30 Kg/m2)	35,7%	43,6%	28%																
Obesidad (IMC >= 30 Kg/m2)	16,9%	17,1%	16,7%																

**Meta 2.3 De aquí a 2030, duplicar la productividad agrícola y los ingresos de los productores de alimentos en pequeña escala,**

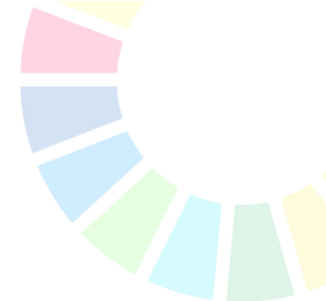

**en particular las mujeres, los pueblos indígenas, los agricultores familiares, los ganaderos y los pescadores, entre otras cosas mediante un acceso seguro y equitativo a las tierras, a otros recursos e insumos de producción y a los conocimientos, los servicios financieros, los mercados y las oportunidades para añadir valor y obtener empleos no agrícolas**

Indicador - NNUU	Observación	Fuente	Datos						
2.3.1 Volumen de producción por unidad de trabajo desglosado por tamaño y tipo de explotación (agropecuaria, ganadera, forestal).									
Indicador - NNUU	Observación	Fuente	Datos						
2.3.2 Media de ingresos de los productores de alimentos en pequeña escala, desglosada por sexo y condición indígena.	Renta Agraria (Ingreso de los factores agrarios) por unidad de trabajo a precios corrientes	Cuentas Económicas de la Agricultura. SG de Estadística. MAPA.	<table border="1"> <thead> <tr> <th>2015</th> <th>2016</th> <th>2017</th> </tr> </thead> <tbody> <tr> <td>29.946,9</td> <td>31.942,0</td> <td>30.448,3</td> </tr> </tbody> </table> <p>Para un año dado, las Cuentas de la Agricultura producen distintas estimaciones. La primera estimación del año n se publica en diciembre del mismo año. La segunda estimación en enero del año n+1; una tercera estimación ( estimación avance) se publica en septiembre del año n+1 y los datos definitivos en septiembre del año n+2.</p>	2015	2016	2017	29.946,9	31.942,0	30.448,3
2015	2016	2017							
29.946,9	31.942,0	30.448,3							

**Meta 2.4. De aquí a 2030, asegurar la sostenibilidad de los sistemas de producción de alimentos y aplicar prácticas agrícolas resilientes que aumenten la productividad y la producción, contribuyan al mantenimiento de los ecosistemas, fortalezcan la capacidad de adaptación al cambio climático, los fenómenos meteorológicos extremos, las sequías, las inundaciones y otros desastres, y mejoren progresivamente la calidad de la tierra y el suelo.**

Indicador - NNUU	Observación	Fuente	Datos							
2.4.1 Proporción de la superficie agrícola en que se practica una agricultura productiva y sostenible	Proporción superficie agrícola en que se practica una agricultura productiva y sostenible (Hectárea)	Encuesta de Explotaciones Agrarias (S.G. de Estadísticas de Medio Ambiente, Agrarias y Financieras, INE)	<table border="1"> <thead> <tr> <th>Concepto</th> <th>2016</th> </tr> </thead> <tbody> <tr> <td>Superficie Agrícola Ecológica/SAT</td> <td>2,85</td> </tr> <tr> <td>Superficie Agrícola Ecológica/SAU</td> <td>2,86</td> </tr> </tbody> </table>	Concepto	2016	Superficie Agrícola Ecológica/SAT	2,85	Superficie Agrícola Ecológica/SAU	2,86	
	Concepto	2016								
	Superficie Agrícola Ecológica/SAT	2,85								
Superficie Agrícola Ecológica/SAU	2,86									
Superficie agrícola en que se practica una agricultura productiva y sostenible (Hectárea)	Encuesta de Explotaciones Agrarias S. G. de Estadísticas de Medio Ambiente, Agrarias y Financieras. (INE)	<table border="1"> <thead> <tr> <th>Concepto</th> <th>2016</th> </tr> </thead> <tbody> <tr> <td>Superficie Total</td> <td>30.012.082.</td> </tr> <tr> <td>Superficie Agrícola Util Total</td> <td>29.965.179</td> </tr> <tr> <td>Superficie Agrícola Ecológica</td> <td>857.981</td> </tr> </tbody> </table>	Concepto	2016	Superficie Total	30.012.082.	Superficie Agrícola Util Total	29.965.179	Superficie Agrícola Ecológica	857.981
Concepto	2016									
Superficie Total	30.012.082.									
Superficie Agrícola Util Total	29.965.179									
Superficie Agrícola Ecológica	857.981									
Proporción de la superficie agrícola útil (SAU) dedicada a agricultura orgánica.	Dataset: Sustainable Development Indicators (sdg_02_40). Eurostat.	<table border="1"> <thead> <tr> <th>2014</th> <th>2015</th> <th>2016</th> </tr> </thead> <tbody> <tr> <td>7,26</td> <td>8,24</td> <td>8,48</td> </tr> </tbody> </table>	2014	2015	2016	7,26	8,24	8,48		
2014	2015	2016								
7,26	8,24	8,48								

**Meta 2.5 De aquí a 2020, mantener la diversidad genética de las semillas, las plantas cultivadas y los animales de granja y domesticados y sus correspondientes especies silvestres, entre otras cosas mediante una buena gestión y diversificación de los bancos de semillas y plantas a nivel nacional, regional e internacional, y promover el acceso a los beneficios que se deriven de**

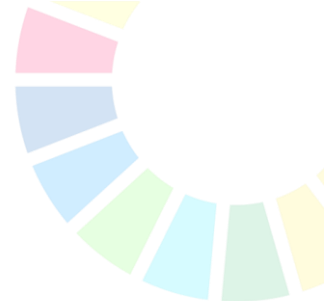

**la utilización de los recursos genéticos y los conocimientos tradicionales conexos y su distribución justa y equitativa, según lo convenido internacionalmente**

Indicador - NNUU	Observación	Fuente	Datos																
2.5.1 Número de recursos genéticos vegetales y animales para la alimentación y la agricultura preservados en instalaciones de conservación a medio y largo plazo.	Razas de ganado localmente adaptadas recogidas en el Catálogo Oficial	Sistema Nacional de Información de Razas (ARCA).	<p><b>Año 2016:</b> Razas de ganado locales con material suficiente: 26 Razas de ganado locales sin material suficiente: 65 Razas de ganado locales sin información: 117</p> <p><b>Año 2017:</b> Razas de ganado locales con material suficiente: 26 Razas de ganado locales sin material suficiente: 62 Razas de ganado locales sin información: 123</p> <p><b>Datos provisionales.</b></p>																
Indicador - NNUU	Observación	Fuente	Datos																
2.5.2 Proporción de razas y variedades locales consideradas en riesgo de extinción, sin riesgo o con un nivel de riesgo desconocido.	Número de razas y variedades locales consideradas en riesgo de extinción, sin riesgo o sin datos	Domestic Animal Diversity Information System (DAD-IS). FAO. Sistema Nacional de Información de Razas Ganaderas (ARCA) INIA y DG de producciones y Mercados Agrarios MAPA	<table border="1"> <thead> <tr> <th>Concepto</th> <th>2015</th> <th>2016</th> <th>2017</th> </tr> </thead> <tbody> <tr> <td>en peligro de extinción</td> <td>55</td> <td>56</td> <td>55</td> </tr> <tr> <td>No en peligro de extinción</td> <td>93</td> <td>95</td> <td>95</td> </tr> <tr> <td>Sin datos</td> <td>54</td> <td>57</td> <td>61</td> </tr> </tbody> </table> <p>-El número total de razas consideradas son las locales (Autóctonas) en DAD-Is no extintas. -Los criterios empleados para la categorización son los por la FAO. -Los datos del año 2017 son provisionales. (Zoogenéticos)</p>	Concepto	2015	2016	2017	en peligro de extinción	55	56	55	No en peligro de extinción	93	95	95	Sin datos	54	57	61
Concepto	2015	2016	2017																
en peligro de extinción	55	56	55																
No en peligro de extinción	93	95	95																
Sin datos	54	57	61																
	Recursos fitogenéticos	FAO. WEB MAPAMA	<table border="1"> <thead> <tr> <th>Concepto</th> <th>2017</th> </tr> </thead> <tbody> <tr> <td>Recursos fitogenéticos</td> <td>2,4%</td> </tr> </tbody> </table> <p>Fitogenéticos: Del total de variedades inscritas en el Registro de Variedades Comerciales 84 son variedades de conservación. No obstante, no hay datos del grado de inscripción en el Registro de este tipo de variedades .</p>	Concepto	2017	Recursos fitogenéticos	2,4%												
Concepto	2017																		
Recursos fitogenéticos	2,4%																		

**Meta 2.a Aumentar, incluso mediante una mayor cooperación internacional, las inversiones en infraestructura rural, investigación y servicios de extensión agrícola, desarrollo tecnológico y bancos de genes de plantas y ganado a fin de mejorar la capacidad de producción agropecuaria en los países en desarrollo, particularmente en los países menos adelantados**

Indicador - NNUU	Observación	Fuente	Datos									
2.a.1 Índice de orientación agrícola para el gasto público.	Apoyo gubernamental a la investigación y el desarrollo agrícola	EUROSTAT. Sustainable Development Indicators. Government support to agricultural research and development (sdg_02_30)	<table border="1"> <thead> <tr> <th>Concepto</th> <th>2015</th> <th>2016</th> </tr> </thead> <tbody> <tr> <td>Gasto total (millones de euros)</td> <td>401.797</td> <td>401.443</td> </tr> <tr> <td>Gasto per cápita (euros por hab.)</td> <td>8,7</td> <td>8,6</td> </tr> </tbody> </table>	Concepto	2015	2016	Gasto total (millones de euros)	401.797	401.443	Gasto per cápita (euros por hab.)	8,7	8,6
Concepto	2015	2016										
Gasto total (millones de euros)	401.797	401.443										
Gasto per cápita (euros por hab.)	8,7	8,6										
Indicador - NNUU	Observación	Fuente	Datos									
2.a.2 Total de corrientes oficiales de recursos (asistencia oficial para el desarrollo más otras corrientes oficiales) destinado al sector agrícola	Total de corrientes oficiales de recursos (asistencia oficial para el desarrollo más otras corrientes oficiales) destinado al sector agrícola (Importe en Euros)	Encuesta de Previsiones y Seguimiento a través de la aplicación online de Info@OD. SECIPI (MAUEEC)	<table border="1"> <thead> <tr> <th>Concepto</th> <th>2016</th> </tr> </thead> <tbody> <tr> <td>AOD Bruta:</td> <td>60.629.559</td> </tr> <tr> <td>AOD Neta</td> <td>41.221.683,04</td> </tr> </tbody> </table> <p>Nota: Solo AOD. CAD II: CRS 311 Agricultura y CRS 43040 de Desarrollo Rural</p>	Concepto	2016	AOD Bruta:	60.629.559	AOD Neta	41.221.683,04			
Concepto	2016											
AOD Bruta:	60.629.559											
AOD Neta	41.221.683,04											

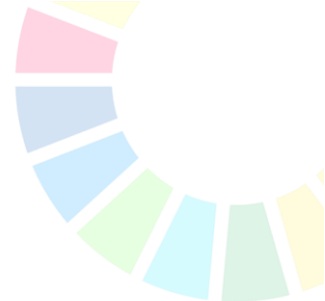

Meta 2.b. Corregir y prevenir las restricciones y distorsiones comerciales en los mercados agropecuarios mundiales, incluso mediante la eliminación paralela de todas las formas de subvención a las exportaciones agrícolas y todas las medidas de exportación con efectos equivalentes, de conformidad con el mandato de la Ronda de Doha para el Desarrollo.

Indicador - NNUU	Observación	Fuente	Datos
2.b.1 Subsidios a la exportación de productos agropecuarios.		Informes de actividad de las restituciones a la exportación	Las Restituciones a la exportación son ayudas que se han fijado a 0 en la reglamentación de la UE. Se dieron por última vez en 2014

Meta 2.c. Adoptar medidas para asegurar el buen funcionamiento de los mercados de productos básicos alimentarios y sus derivados y facilitar el acceso oportuno a la información sobre los mercados, incluso sobre las reservas de alimentos, a fin de ayudar a limitar la extrema volatilidad de los precios de los alimentos.

Indicador - NNUU	Observación	Fuente	Datos
2.c.1 Indicador de anomalías en los precios de los alimentos			



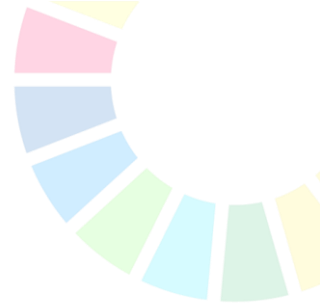

## ODS3. Garantizar una vida sana y promover el bienestar de todos a todas las edades

A							
Indicador - NNUU	Observación	Fuente	Datos				
3.1.1 Tasa de mortalidad materna.	Tasa de mortalidad materna)	Estadísticas de defunciones según la causa de muerte (S.G. Estadísticas Sociales Sectoriales, INE)	<table border="1"> <tr> <th>2015</th> <th>2016</th> </tr> <tr> <td>3,57</td> <td>3,65</td> </tr> </table>	2015	2016	3,57	3,65
2015	2016						
3,57	3,65						
3.1.2 Proporción de partos atendidos por personal sanitario especializado.			Indicador no significativo para España				

**Meta 3.2 De aquí a 2030, poner fin a las muertes evitables de recién nacidos y de niños menores de 5 años, logrando que todos los países intenten reducir la mortalidad neonatal al menos a 12 por cada 1.000 nacidos vivos y la mortalidad de los niños menores de 5 años al menos a 25 por cada 1.000 nacidos vivos**

Indicador - NNUU	Observación	Fuente	Datos				
3.2.1 Tasa de mortalidad de niños menores de 5 años.	Tasa de mortalidad de niños menores de 5 años	Indicadores demográficos básicos (SG de Estadísticas Sociodemográficas, INE)	<table border="1"> <tr> <th>2015</th> <th>2016</th> </tr> <tr> <td>3,16</td> <td>3,27</td> </tr> </table>	2015	2016	3,16	3,27
2015	2016						
3,16	3,27						
3.2.2 Tasa de mortalidad neonatal.	Tasa de mortalidad neonatal	Indicadores demográficos básicos (SG de Estadísticas Sociodemográficas, INE)	<table border="1"> <tr> <th>2015</th> <th>2016</th> </tr> <tr> <td>1,82</td> <td>1,85</td> </tr> </table>	2015	2016	1,82	1,85
2015	2016						
1,82	1,85						

**Meta 3.3 De aquí a 2030, poner fin a las epidemias del SIDA, la tuberculosis, la malaria y las enfermedades tropicales desatendidas y combatir la hepatitis, las enfermedades transmitidas por el agua y otras enfermedades transmisibles**

Indicador - NNUU	Observación	Fuente	Datos																																																																																																					
3.3.1 Número de nuevas infecciones por el VIH por cada 1.000 habitantes no infectados, desglosado por sexo, edad y poblaciones clave.	Tasa de morbilidad hospitalaria por cada 100.000 habitantes infectados del virus de inmunodeficiencia humana (VIH), según sexo y edad.	Encuesta de Morbilidad Hospitalaria (SG de Estadísticas Sociales Sectoriales, INE)	<table border="1"> <tr> <th>2015</th> <th>2016</th> </tr> <tr> <td>6,38</td> <td>6,18</td> </tr> </table> <table border="1"> <thead> <tr> <th rowspan="2">Edad (años)</th> <th colspan="3">2015</th> <th colspan="3">2016</th> </tr> <tr> <th>Total</th> <th>H</th> <th>M</th> <th>Total</th> <th>H</th> <th>M</th> </tr> </thead> <tbody> <tr> <td>Total</td> <td>6,38</td> <td>9,80</td> <td>3,07</td> <td>6,18</td> <td>9,58</td> <td>2,90</td> </tr> <tr> <td>&lt; de 1</td> <td></td> <td></td> <td></td> <td>0,49</td> <td>0,95</td> <td></td> </tr> <tr> <td>1 a 4</td> <td></td> <td></td> <td></td> <td>0,17</td> <td></td> <td>0,35</td> </tr> <tr> <td>5 a 14</td> <td>0,13</td> <td>0,08</td> <td>0,17</td> <td>0,33</td> <td>0,40</td> <td>0,26</td> </tr> <tr> <td>15 a 24</td> <td>1,37</td> <td>1,79</td> <td>0,92</td> <td>1,19</td> <td>1,44</td> <td>0,92</td> </tr> <tr> <td>25 a 34</td> <td>4,26</td> <td>6,11</td> <td>2,36</td> <td>5,16</td> <td>7,75</td> <td>2,55</td> </tr> <tr> <td>35 a 44</td> <td>11,38</td> <td>16,80</td> <td>5,77</td> <td>9,45</td> <td>13,98</td> <td>4,81</td> </tr> <tr> <td>45 a 54</td> <td>18,51</td> <td>27,63</td> <td>9,34</td> <td>16,80</td> <td>25,48</td> <td>8,07</td> </tr> <tr> <td>55 a 64</td> <td>5,73</td> <td>9,65</td> <td>1,97</td> <td>7,74</td> <td>12,44</td> <td>3,22</td> </tr> <tr> <td>65 a 74</td> <td>2,18</td> <td>3,80</td> <td>0,70</td> <td>1,99</td> <td>3,60</td> <td>0,52</td> </tr> <tr> <td>75 a 84</td> <td>0,64</td> <td>1,20</td> <td>0,23</td> <td>1,14</td> <td>2,22</td> <td>0,29</td> </tr> <tr> <td>85 a 89</td> <td>0,69</td> <td>0,98</td> <td>0,54</td> <td>0,11</td> <td></td> <td>0,17</td> </tr> </tbody> </table>	2015	2016	6,38	6,18	Edad (años)	2015			2016			Total	H	M	Total	H	M	Total	6,38	9,80	3,07	6,18	9,58	2,90	< de 1				0,49	0,95		1 a 4				0,17		0,35	5 a 14	0,13	0,08	0,17	0,33	0,40	0,26	15 a 24	1,37	1,79	0,92	1,19	1,44	0,92	25 a 34	4,26	6,11	2,36	5,16	7,75	2,55	35 a 44	11,38	16,80	5,77	9,45	13,98	4,81	45 a 54	18,51	27,63	9,34	16,80	25,48	8,07	55 a 64	5,73	9,65	1,97	7,74	12,44	3,22	65 a 74	2,18	3,80	0,70	1,99	3,60	0,52	75 a 84	0,64	1,20	0,23	1,14	2,22	0,29	85 a 89	0,69	0,98	0,54	0,11		0,17
2015	2016																																																																																																							
6,38	6,18																																																																																																							
Edad (años)	2015			2016																																																																																																				
	Total	H	M	Total	H	M																																																																																																		
Total	6,38	9,80	3,07	6,18	9,58	2,90																																																																																																		
< de 1				0,49	0,95																																																																																																			
1 a 4				0,17		0,35																																																																																																		
5 a 14	0,13	0,08	0,17	0,33	0,40	0,26																																																																																																		
15 a 24	1,37	1,79	0,92	1,19	1,44	0,92																																																																																																		
25 a 34	4,26	6,11	2,36	5,16	7,75	2,55																																																																																																		
35 a 44	11,38	16,80	5,77	9,45	13,98	4,81																																																																																																		
45 a 54	18,51	27,63	9,34	16,80	25,48	8,07																																																																																																		
55 a 64	5,73	9,65	1,97	7,74	12,44	3,22																																																																																																		
65 a 74	2,18	3,80	0,70	1,99	3,60	0,52																																																																																																		
75 a 84	0,64	1,20	0,23	1,14	2,22	0,29																																																																																																		
85 a 89	0,69	0,98	0,54	0,11		0,17																																																																																																		

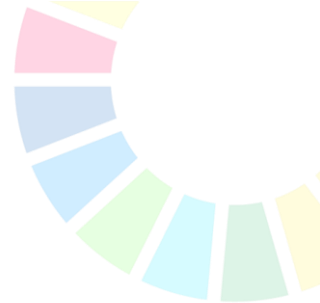

Indicador - NNUU	Observación	Fuente	Datos																																																																																																																																						
3.3.2 Incidencia de la tuberculosis por cada 100.000 habitantes.	Tasa de morbilidad hospitalaria por cada 100.000 habitantes infectados de tuberculosis, según sexo y edad.	Encuesta de Morbilidad Hospitalaria (SG de Estadísticas Sociales Sectoriales, INE)	<table border="1"> <thead> <tr> <th colspan="2"></th> <th>2015</th> <th colspan="2">2016</th> <th colspan="3"></th> </tr> <tr> <th colspan="2"></th> <th>7,95</th> <th colspan="2">7,87</th> <th colspan="3"></th> </tr> </thead> <tbody> <tr> <th>Edad (años)</th> <th colspan="3">2015</th> <th colspan="3">2016</th> </tr> <tr> <th></th> <th>Total</th> <th>H</th> <th>M</th> <th>Total</th> <th>H</th> <th>M</th> </tr> <tr> <td>Total</td> <td>7,95</td> <td>10,30</td> <td>5,67</td> <td>7,87</td> <td>10,57</td> <td>5,27</td> </tr> <tr> <td>&lt; de 1</td> <td>6,22</td> <td>6,03</td> <td>6,43</td> <td>8,05</td> <td>6,63</td> <td>9,55</td> </tr> <tr> <td>1 a 4</td> <td>9,75</td> <td>9,78</td> <td>9,60</td> <td>8,35</td> <td>8,05</td> <td>8,67</td> </tr> <tr> <td>5 a 14</td> <td>4,02</td> <td>4,36</td> <td>3,61</td> <td>2,98</td> <td>3,25</td> <td>2,69</td> </tr> <tr> <td>15 a 24</td> <td>6,45</td> <td>7,00</td> <td>5,92</td> <td>6,53</td> <td>7,77</td> <td>5,23</td> </tr> <tr> <td>25 a 34</td> <td>10,29</td> <td>10,80</td> <td>9,78</td> <td>9,40</td> <td>11,56</td> <td>7,23</td> </tr> <tr> <td>35 a 44</td> <td>9,19</td> <td>12,16</td> <td>6,10</td> <td>8,47</td> <td>11,23</td> <td>5,62</td> </tr> <tr> <td>45 a 54</td> <td>8,41</td> <td>12,27</td> <td>4,53</td> <td>8,67</td> <td>12,83</td> <td>4,48</td> </tr> <tr> <td>55 a 64</td> <td>6,67</td> <td>9,91</td> <td>3,52</td> <td>7,56</td> <td>11,51</td> <td>3,77</td> </tr> <tr> <td>65 a 74</td> <td>5,87</td> <td>9,03</td> <td>3,06</td> <td>7,09</td> <td>10,75</td> <td>3,84</td> </tr> <tr> <td>75 a 84</td> <td>10,93</td> <td>16,65</td> <td>6,80</td> <td>11,05</td> <td>16,39</td> <td>7,16</td> </tr> <tr> <td>85 a 89</td> <td>11,28</td> <td>18,87</td> <td>7,13</td> <td>12,85</td> <td>21,07</td> <td>8,28</td> </tr> <tr> <td>90 a 94</td> <td>9,96</td> <td>16,72</td> <td>7,09</td> <td>10,50</td> <td>14,83</td> <td>9,01</td> </tr> <tr> <td>&gt; de 95</td> <td>7,21</td> <td>8,70</td> <td>6,75</td> <td>6,96</td> <td>12,55</td> <td>5,22</td> </tr> </tbody> </table>									2015	2016							7,95	7,87					Edad (años)	2015			2016				Total	H	M	Total	H	M	Total	7,95	10,30	5,67	7,87	10,57	5,27	< de 1	6,22	6,03	6,43	8,05	6,63	9,55	1 a 4	9,75	9,78	9,60	8,35	8,05	8,67	5 a 14	4,02	4,36	3,61	2,98	3,25	2,69	15 a 24	6,45	7,00	5,92	6,53	7,77	5,23	25 a 34	10,29	10,80	9,78	9,40	11,56	7,23	35 a 44	9,19	12,16	6,10	8,47	11,23	5,62	45 a 54	8,41	12,27	4,53	8,67	12,83	4,48	55 a 64	6,67	9,91	3,52	7,56	11,51	3,77	65 a 74	5,87	9,03	3,06	7,09	10,75	3,84	75 a 84	10,93	16,65	6,80	11,05	16,39	7,16	85 a 89	11,28	18,87	7,13	12,85	21,07	8,28	90 a 94	9,96	16,72	7,09	10,50	14,83	9,01	> de 95	7,21	8,70	6,75	6,96	12,55	5,22
		2015	2016																																																																																																																																						
		7,95	7,87																																																																																																																																						
Edad (años)	2015			2016																																																																																																																																					
	Total	H	M	Total	H	M																																																																																																																																			
Total	7,95	10,30	5,67	7,87	10,57	5,27																																																																																																																																			
< de 1	6,22	6,03	6,43	8,05	6,63	9,55																																																																																																																																			
1 a 4	9,75	9,78	9,60	8,35	8,05	8,67																																																																																																																																			
5 a 14	4,02	4,36	3,61	2,98	3,25	2,69																																																																																																																																			
15 a 24	6,45	7,00	5,92	6,53	7,77	5,23																																																																																																																																			
25 a 34	10,29	10,80	9,78	9,40	11,56	7,23																																																																																																																																			
35 a 44	9,19	12,16	6,10	8,47	11,23	5,62																																																																																																																																			
45 a 54	8,41	12,27	4,53	8,67	12,83	4,48																																																																																																																																			
55 a 64	6,67	9,91	3,52	7,56	11,51	3,77																																																																																																																																			
65 a 74	5,87	9,03	3,06	7,09	10,75	3,84																																																																																																																																			
75 a 84	10,93	16,65	6,80	11,05	16,39	7,16																																																																																																																																			
85 a 89	11,28	18,87	7,13	12,85	21,07	8,28																																																																																																																																			
90 a 94	9,96	16,72	7,09	10,50	14,83	9,01																																																																																																																																			
> de 95	7,21	8,70	6,75	6,96	12,55	5,22																																																																																																																																			
3.3.3 Incidencia de la malaria por cada 1.000 habitantes.	Tasa de morbilidad hospitalaria por cada 100.000 habitantes infectados de malaria, según sexo y edad.	Encuesta de Morbilidad Hospitalaria (SG de Estadísticas Sociales Sectoriales, INE)	<table border="1"> <thead> <tr> <th colspan="2"></th> <th>2015</th> <th colspan="2">2016</th> <th colspan="3"></th> </tr> <tr> <th colspan="2"></th> <th>1,61</th> <th colspan="2">1,60</th> <th colspan="3"></th> </tr> </thead> <tbody> <tr> <th>Edad (años)</th> <th colspan="3">2015</th> <th colspan="3">2016</th> </tr> <tr> <th></th> <th>Total</th> <th>H</th> <th>M</th> <th>Total</th> <th>H</th> <th>M</th> </tr> <tr> <td>Total</td> <td>1,61</td> <td>2,36</td> <td>0,89</td> <td>1,60</td> <td>2,35</td> <td>0,87</td> </tr> <tr> <td>&lt; de 1</td> <td>0,72</td> <td>0,93</td> <td>0,50</td> <td>0,24</td> <td>0,47</td> <td>0,00</td> </tr> <tr> <td>1 a 4</td> <td>1,44</td> <td>1,29</td> <td>1,60</td> <td>1,65</td> <td>1,65</td> <td>1,64</td> </tr> <tr> <td>5 a 14</td> <td>1,17</td> <td>1,50</td> <td>0,77</td> <td>1,30</td> <td>1,61</td> <td>0,98</td> </tr> <tr> <td>15 a 24</td> <td>1,68</td> <td>2,36</td> <td>0,92</td> <td>1,39</td> <td>1,92</td> <td>0,83</td> </tr> <tr> <td>25 a 34</td> <td>2,96</td> <td>4,11</td> <td>1,80</td> <td>2,88</td> <td>4,09</td> <td>1,66</td> </tr> <tr> <td>35 a 44</td> <td>3,00</td> <td>4,58</td> <td>1,36</td> <td>3,21</td> <td>5,00</td> <td>1,34</td> </tr> <tr> <td>45 a 54</td> <td>1,68</td> <td>2,57</td> <td>0,79</td> <td>1,86</td> <td>2,59</td> <td>1,11</td> </tr> <tr> <td>55 a 64</td> <td>0,88</td> <td>1,18</td> <td>0,60</td> <td>0,53</td> <td>0,86</td> <td>0,21</td> </tr> <tr> <td>65 a 74</td> <td>0,28</td> <td>0,30</td> <td>0,26</td> <td>0,25</td> <td>0,29</td> <td>0,22</td> </tr> <tr> <td>75 a 84</td> <td>0,03</td> <td>0,08</td> <td>0,00</td> <td>0,10</td> <td>0,08</td> <td>0,12</td> </tr> <tr> <td>85 a 89</td> <td>0,00</td> <td>0,00</td> <td>0,00</td> <td>0,00</td> <td>0,00</td> <td>0,00</td> </tr> <tr> <td>90 a 94</td> <td>0,00</td> <td>0,00</td> <td>0,00</td> <td>0,00</td> <td>0,00</td> <td>0,00</td> </tr> <tr> <td>&gt; de 95</td> <td>1,03</td> <td>4,35</td> <td>0,00</td> <td>0,00</td> <td>0,00</td> <td>0,00</td> </tr> </tbody> </table>									2015	2016							1,61	1,60					Edad (años)	2015			2016				Total	H	M	Total	H	M	Total	1,61	2,36	0,89	1,60	2,35	0,87	< de 1	0,72	0,93	0,50	0,24	0,47	0,00	1 a 4	1,44	1,29	1,60	1,65	1,65	1,64	5 a 14	1,17	1,50	0,77	1,30	1,61	0,98	15 a 24	1,68	2,36	0,92	1,39	1,92	0,83	25 a 34	2,96	4,11	1,80	2,88	4,09	1,66	35 a 44	3,00	4,58	1,36	3,21	5,00	1,34	45 a 54	1,68	2,57	0,79	1,86	2,59	1,11	55 a 64	0,88	1,18	0,60	0,53	0,86	0,21	65 a 74	0,28	0,30	0,26	0,25	0,29	0,22	75 a 84	0,03	0,08	0,00	0,10	0,08	0,12	85 a 89	0,00	0,00	0,00	0,00	0,00	0,00	90 a 94	0,00	0,00	0,00	0,00	0,00	0,00	> de 95	1,03	4,35	0,00	0,00	0,00	0,00
		2015	2016																																																																																																																																						
		1,61	1,60																																																																																																																																						
Edad (años)	2015			2016																																																																																																																																					
	Total	H	M	Total	H	M																																																																																																																																			
Total	1,61	2,36	0,89	1,60	2,35	0,87																																																																																																																																			
< de 1	0,72	0,93	0,50	0,24	0,47	0,00																																																																																																																																			
1 a 4	1,44	1,29	1,60	1,65	1,65	1,64																																																																																																																																			
5 a 14	1,17	1,50	0,77	1,30	1,61	0,98																																																																																																																																			
15 a 24	1,68	2,36	0,92	1,39	1,92	0,83																																																																																																																																			
25 a 34	2,96	4,11	1,80	2,88	4,09	1,66																																																																																																																																			
35 a 44	3,00	4,58	1,36	3,21	5,00	1,34																																																																																																																																			
45 a 54	1,68	2,57	0,79	1,86	2,59	1,11																																																																																																																																			
55 a 64	0,88	1,18	0,60	0,53	0,86	0,21																																																																																																																																			
65 a 74	0,28	0,30	0,26	0,25	0,29	0,22																																																																																																																																			
75 a 84	0,03	0,08	0,00	0,10	0,08	0,12																																																																																																																																			
85 a 89	0,00	0,00	0,00	0,00	0,00	0,00																																																																																																																																			
90 a 94	0,00	0,00	0,00	0,00	0,00	0,00																																																																																																																																			
> de 95	1,03	4,35	0,00	0,00	0,00	0,00																																																																																																																																			
3.3.4 Incidencia de la hepatitis B por cada 100.000 habitantes.	Tasa de morbilidad hospitalaria por cada 100.000 habitantes infectados de hepatitis B, según sexo y edad.	Encuesta de Morbilidad Hospitalaria (SG de Estadísticas Sociales Sectoriales, INE)	<table border="1"> <thead> <tr> <th colspan="2"></th> <th>2015</th> <th colspan="2">2016</th> <th colspan="3"></th> </tr> <tr> <th colspan="2"></th> <th>1,46</th> <th colspan="2">0,15</th> <th colspan="3"></th> </tr> </thead> <tbody> <tr> <th>Edad (años)</th> <th colspan="3">2015</th> <th colspan="3">2016</th> </tr> <tr> <th></th> <th>Total</th> <th>H</th> <th>M</th> <th>Total</th> <th>H</th> <th>M</th> </tr> <tr> <td>Total</td> <td>1,46</td> <td>2,18</td> <td>0,76</td> <td>0,15</td> <td>0,21</td> <td>0,08</td> </tr> <tr> <td>&lt; de 1</td> <td>0,00</td> <td>0,00</td> <td>0,00</td> <td>0,00</td> <td>0,00</td> <td>0,00</td> </tr> <tr> <td>1 a 4</td> <td>0,06</td> <td>0,00</td> <td>0,11</td> <td>0,00</td> <td>0,00</td> <td>0,00</td> </tr> <tr> <td>5 a 14</td> <td>0,12</td> <td>0,12</td> <td>0,13</td> <td>0,02</td> <td>0,00</td> <td>0,04</td> </tr> <tr> <td>15 a 24</td> <td>0,36</td> <td>0,57</td> <td>0,14</td> <td>0,07</td> <td>0,09</td> <td>0,05</td> </tr> <tr> <td>25 a 34</td> <td>1,25</td> <td>2,11</td> <td>0,38</td> <td>0,14</td> <td>0,22</td> <td>0,07</td> </tr> <tr> <td>35 a 44</td> <td>2,15</td> <td>3,42</td> <td>0,83</td> <td>0,14</td> <td>0,18</td> <td>0,08</td> </tr> </tbody> </table>									2015	2016							1,46	0,15					Edad (años)	2015			2016				Total	H	M	Total	H	M	Total	1,46	2,18	0,76	0,15	0,21	0,08	< de 1	0,00	0,00	0,00	0,00	0,00	0,00	1 a 4	0,06	0,00	0,11	0,00	0,00	0,00	5 a 14	0,12	0,12	0,13	0,02	0,00	0,04	15 a 24	0,36	0,57	0,14	0,07	0,09	0,05	25 a 34	1,25	2,11	0,38	0,14	0,22	0,07	35 a 44	2,15	3,42	0,83	0,14	0,18	0,08																																																	
		2015	2016																																																																																																																																						
		1,46	0,15																																																																																																																																						
Edad (años)	2015			2016																																																																																																																																					
	Total	H	M	Total	H	M																																																																																																																																			
Total	1,46	2,18	0,76	0,15	0,21	0,08																																																																																																																																			
< de 1	0,00	0,00	0,00	0,00	0,00	0,00																																																																																																																																			
1 a 4	0,06	0,00	0,11	0,00	0,00	0,00																																																																																																																																			
5 a 14	0,12	0,12	0,13	0,02	0,00	0,04																																																																																																																																			
15 a 24	0,36	0,57	0,14	0,07	0,09	0,05																																																																																																																																			
25 a 34	1,25	2,11	0,38	0,14	0,22	0,07																																																																																																																																			
35 a 44	2,15	3,42	0,83	0,14	0,18	0,08																																																																																																																																			

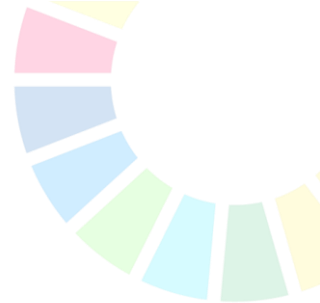

			45 a 54	2,07	3,02	1,12	0,24	0,36	0,11
			55 a 64	2,19	3,16	1,23	0,17	0,29	0,07
			65 a 74	1,81	2,57	1,14	0,23	0,29	0,17
			75 a 84	1,50	2,07	1,09	0,17	0,24	0,12
			85 a 89	1,96	2,60	1,60	0,22	0,62	0,00
			90 a 94	0,83	2,79	0,00	0,52	0,87	0,38
			> de 95	0,00	0,00	0,00	0,00	0,00	0,00
<b>Indicador - NNUU</b>	<b>Observación</b>	<b>Fuente</b>	<b>Datos</b>						
3.3.5 Número de personas que requieren intervenciones contra enfermedades tropicales desatendidas.									

**Meta 3.4 De aquí a 2030, reducir en un tercio la mortalidad prematura por enfermedades no transmisibles mediante su prevención y tratamiento, y promover la salud mental y el bienestar**

<b>Indicador - NNUU</b>	<b>Observación</b>	<b>Fuente</b>	<b>Datos</b>																																																																																																																																																																																									
3.4.1 Tasa de mortalidad atribuida a las enfermedades cardiovasculares, el cáncer, la diabetes o las enfermedades respiratorias crónicas.	Tasa de mortalidad atribuida a las enfermedades cardiovasculares, el cáncer, la diabetes o las enfermedades respiratorias crónicas.	Estadística de defunciones según la causa de la muerte (SG de Estadísticas Sociales Sectoriales, INE)	<table border="1"> <tr> <th>Concepto</th> <th>2015</th> <th>2016</th> </tr> <tr> <td>Total</td> <td>559,0</td> <td>546,8</td> </tr> <tr> <td>Mujeres</td> <td>508,8</td> <td>493,2</td> </tr> <tr> <td>Hombres</td> <td>611,0</td> <td>602,4</td> </tr> </table>			Concepto	2015	2016	Total	559,0	546,8	Mujeres	508,8	493,2	Hombres	611,0	602,4	<table border="1"> <thead> <tr> <th rowspan="2">Edad (años)</th> <th colspan="3">2015</th> <th colspan="3">2016</th> </tr> <tr> <th>Total</th> <th>H</th> <th>M</th> <th>Total</th> <th>H</th> <th>M</th> </tr> </thead> <tbody> <tr> <td>Total</td> <td>559,0</td> <td>611,0</td> <td>508,8</td> <td>546,8</td> <td>602,4</td> <td>493,2</td> </tr> <tr> <td>0 años</td> <td>5,7</td> <td>7,0</td> <td>4,4</td> <td>5,9</td> <td>6,6</td> <td>5,0</td> </tr> <tr> <td>1 a 4</td> <td>2,9</td> <td>3,2</td> <td>2,5</td> <td>3,1</td> <td>3,4</td> <td>2,7</td> </tr> <tr> <td>5 a 9</td> <td>3,4</td> <td>3,9</td> <td>2,9</td> <td>3,1</td> <td>3,6</td> <td>2,5</td> </tr> <tr> <td>10 a 14</td> <td>3,2</td> <td>3,5</td> <td>2,9</td> <td>2,9</td> <td>3,9</td> <td>1,8</td> </tr> <tr> <td>15 a 19</td> <td>5,1</td> <td>6,7</td> <td>3,3</td> <td>4,8</td> <td>6,3</td> <td>3,1</td> </tr> <tr> <td>20 a 24</td> <td>6,4</td> <td>7,8</td> <td>4,9</td> <td>6,1</td> <td>6,9</td> <td>5,3</td> </tr> <tr> <td>25 a 29</td> <td>8,0</td> <td>10,4</td> <td>5,7</td> <td>9,1</td> <td>10,5</td> <td>7,8</td> </tr> <tr> <td>30 a 34</td> <td>13,2</td> <td>15,1</td> <td>11,3</td> <td>15,2</td> <td>17,4</td> <td>13,1</td> </tr> <tr> <td>35 a 39</td> <td>25,5</td> <td>28,8</td> <td>22,2</td> <td>24,5</td> <td>25,4</td> <td>23,6</td> </tr> <tr> <td>40 a 44</td> <td>48,9</td> <td>52,5</td> <td>45,2</td> <td>46,8</td> <td>51,2</td> <td>42,2</td> </tr> <tr> <td>45 a 49</td> <td>101,9</td> <td>119,6</td> <td>83,8</td> <td>98,8</td> <td>115,9</td> <td>81,3</td> </tr> <tr> <td>50 a 54</td> <td>199,4</td> <td>255,3</td> <td>143,8</td> <td>198,9</td> <td>252,1</td> <td>146,0</td> </tr> <tr> <td>55 a 59</td> <td>347,5</td> <td>466,3</td> <td>232,2</td> <td>336,2</td> <td>455,7</td> <td>220,2</td> </tr> <tr> <td>60 a 64</td> <td>521,2</td> <td>746,8</td> <td>307,6</td> <td>527,5</td> <td>752,4</td> <td>314,9</td> </tr> <tr> <td>65 a 69</td> <td>779,9</td> <td>1.151,7</td> <td>442,9</td> <td>778,6</td> <td>1.140,4</td> <td>450,0</td> </tr> <tr> <td>70 a 74</td> <td>1.161,5</td> <td>1.709,2</td> <td>689,2</td> <td>1.149,8</td> <td>1.692,2</td> <td>682,4</td> </tr> <tr> <td>75 a 79</td> <td>1.964,0</td> <td>2.851,5</td> <td>1.281,1</td> <td>1.869,1</td> <td>2.694,0</td> <td>1.227,3</td> </tr> <tr> <td>80 a 84</td> <td>3.356,8</td> <td>4.556,0</td> <td>2.547,2</td> <td>3.135,0</td> <td>4.335,7</td> <td>2.320,1</td> </tr> <tr> <td>85 a 89</td> <td>5.866,8</td> <td>7.602,8</td> <td>4.916,2</td> <td>5.514,2</td> <td>7.184,4</td> <td>4.584,9</td> </tr> <tr> <td>90 a 94</td> <td>9.944,8</td> <td>12.204,2</td> <td>8.986,8</td> <td>9.313,2</td> <td>11.463,6</td> <td>8.387,7</td> </tr> <tr> <td>95 y más</td> <td>14.880,1</td> <td>16.408,6</td> <td>14.405,7</td> <td>14.180,0</td> <td>15.217,6</td> <td>13.856,8</td> </tr> </tbody> </table>				Edad (años)	2015			2016			Total	H	M	Total	H	M	Total	559,0	611,0	508,8	546,8	602,4	493,2	0 años	5,7	7,0	4,4	5,9	6,6	5,0	1 a 4	2,9	3,2	2,5	3,1	3,4	2,7	5 a 9	3,4	3,9	2,9	3,1	3,6	2,5	10 a 14	3,2	3,5	2,9	2,9	3,9	1,8	15 a 19	5,1	6,7	3,3	4,8	6,3	3,1	20 a 24	6,4	7,8	4,9	6,1	6,9	5,3	25 a 29	8,0	10,4	5,7	9,1	10,5	7,8	30 a 34	13,2	15,1	11,3	15,2	17,4	13,1	35 a 39	25,5	28,8	22,2	24,5	25,4	23,6	40 a 44	48,9	52,5	45,2	46,8	51,2	42,2	45 a 49	101,9	119,6	83,8	98,8	115,9	81,3	50 a 54	199,4	255,3	143,8	198,9	252,1	146,0	55 a 59	347,5	466,3	232,2	336,2	455,7	220,2	60 a 64	521,2	746,8	307,6	527,5	752,4	314,9	65 a 69	779,9	1.151,7	442,9	778,6	1.140,4	450,0	70 a 74	1.161,5	1.709,2	689,2	1.149,8	1.692,2	682,4	75 a 79	1.964,0	2.851,5	1.281,1	1.869,1	2.694,0	1.227,3	80 a 84	3.356,8	4.556,0	2.547,2	3.135,0	4.335,7	2.320,1	85 a 89	5.866,8	7.602,8	4.916,2	5.514,2	7.184,4	4.584,9	90 a 94	9.944,8	12.204,2	8.986,8	9.313,2	11.463,6	8.387,7	95 y más	14.880,1	16.408,6	14.405,7	14.180,0	15.217,6	13.856,8
Concepto	2015	2016																																																																																																																																																																																										
Total	559,0	546,8																																																																																																																																																																																										
Mujeres	508,8	493,2																																																																																																																																																																																										
Hombres	611,0	602,4																																																																																																																																																																																										
Edad (años)	2015			2016																																																																																																																																																																																								
	Total	H	M	Total	H	M																																																																																																																																																																																						
Total	559,0	611,0	508,8	546,8	602,4	493,2																																																																																																																																																																																						
0 años	5,7	7,0	4,4	5,9	6,6	5,0																																																																																																																																																																																						
1 a 4	2,9	3,2	2,5	3,1	3,4	2,7																																																																																																																																																																																						
5 a 9	3,4	3,9	2,9	3,1	3,6	2,5																																																																																																																																																																																						
10 a 14	3,2	3,5	2,9	2,9	3,9	1,8																																																																																																																																																																																						
15 a 19	5,1	6,7	3,3	4,8	6,3	3,1																																																																																																																																																																																						
20 a 24	6,4	7,8	4,9	6,1	6,9	5,3																																																																																																																																																																																						
25 a 29	8,0	10,4	5,7	9,1	10,5	7,8																																																																																																																																																																																						
30 a 34	13,2	15,1	11,3	15,2	17,4	13,1																																																																																																																																																																																						
35 a 39	25,5	28,8	22,2	24,5	25,4	23,6																																																																																																																																																																																						
40 a 44	48,9	52,5	45,2	46,8	51,2	42,2																																																																																																																																																																																						
45 a 49	101,9	119,6	83,8	98,8	115,9	81,3																																																																																																																																																																																						
50 a 54	199,4	255,3	143,8	198,9	252,1	146,0																																																																																																																																																																																						
55 a 59	347,5	466,3	232,2	336,2	455,7	220,2																																																																																																																																																																																						
60 a 64	521,2	746,8	307,6	527,5	752,4	314,9																																																																																																																																																																																						
65 a 69	779,9	1.151,7	442,9	778,6	1.140,4	450,0																																																																																																																																																																																						
70 a 74	1.161,5	1.709,2	689,2	1.149,8	1.692,2	682,4																																																																																																																																																																																						
75 a 79	1.964,0	2.851,5	1.281,1	1.869,1	2.694,0	1.227,3																																																																																																																																																																																						
80 a 84	3.356,8	4.556,0	2.547,2	3.135,0	4.335,7	2.320,1																																																																																																																																																																																						
85 a 89	5.866,8	7.602,8	4.916,2	5.514,2	7.184,4	4.584,9																																																																																																																																																																																						
90 a 94	9.944,8	12.204,2	8.986,8	9.313,2	11.463,6	8.387,7																																																																																																																																																																																						
95 y más	14.880,1	16.408,6	14.405,7	14.180,0	15.217,6	13.856,8																																																																																																																																																																																						
<b>Indicador - NNUU</b>	<b>Observación</b>	<b>Fuente</b>	<b>Datos</b>																																																																																																																																																																																									
3.4.2 Tasa de	Tasa de mortalidad	Estadística de	<table border="1"> <tr> <th>Concepto</th> <th>2015</th> <th>2016</th> </tr> </table>			Concepto	2015	2016																																																																																																																																																																																				
Concepto	2015	2016																																																																																																																																																																																										

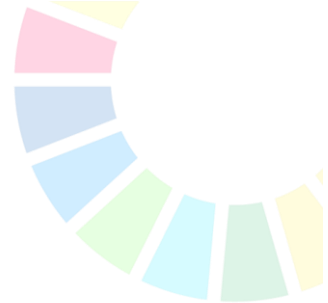

mortalidad por suicidio.	por suicidio por 100.000 habitantes	defunciones según la causa de la muerte (SG de Estadísticas Sociales Sectoriales, INE)	<table border="1"> <tr> <td>Total</td> <td>7,76</td> <td>7,68</td> </tr> <tr> <td>Mujeres</td> <td>3,91</td> <td>3,84</td> </tr> <tr> <td>Hombres</td> <td>11,75</td> <td>11,67</td> </tr> </table>				Total	7,76	7,68	Mujeres	3,91	3,84	Hombres	11,75	11,67																																																																																																																																																																
			Total	7,76	7,68																																																																																																																																																																										
Mujeres	3,91	3,84																																																																																																																																																																													
Hombres	11,75	11,67																																																																																																																																																																													
			<table border="1"> <thead> <tr> <th rowspan="2">Edad (años)</th> <th colspan="3">2015</th> <th colspan="3">2016</th> </tr> <tr> <th>Total</th> <th>H</th> <th>M</th> <th>Total</th> <th>H</th> <th>M</th> </tr> </thead> <tbody> <tr> <td>Total</td> <td>7,76</td> <td>11,75</td> <td>3,91</td> <td>7,68</td> <td>11,67</td> <td>3,84</td> </tr> <tr> <td>0 años</td> <td>0,00</td> <td>0,00</td> <td>0,00</td> <td>0,00</td> <td>0,00</td> <td>0,00</td> </tr> <tr> <td>1 a 4</td> <td>0,00</td> <td>0,00</td> <td>0,00</td> <td>0,00</td> <td>0,00</td> <td>0,00</td> </tr> <tr> <td>5 a 9</td> <td>0,00</td> <td>0,00</td> <td>0,00</td> <td>0,00</td> <td>0,00</td> <td>0,00</td> </tr> <tr> <td>10 a 14</td> <td>0,34</td> <td>0,59</td> <td>0,09</td> <td>0,51</td> <td>0,66</td> <td>0,35</td> </tr> <tr> <td>15 a 19</td> <td>2,68</td> <td>3,49</td> <td>1,81</td> <td>2,63</td> <td>3,26</td> <td>1,97</td> </tr> <tr> <td>20 a 24</td> <td>4,27</td> <td>5,98</td> <td>2,49</td> <td>3,88</td> <td>5,88</td> <td>1,80</td> </tr> <tr> <td>25 a 29</td> <td>5,39</td> <td>8,38</td> <td>2,39</td> <td>3,98</td> <td>5,89</td> <td>2,06</td> </tr> <tr> <td>30 a 34</td> <td>5,25</td> <td>8,27</td> <td>2,21</td> <td>5,98</td> <td>9,45</td> <td>2,51</td> </tr> <tr> <td>35 a 39</td> <td>6,67</td> <td>10,09</td> <td>3,13</td> <td>7,27</td> <td>10,61</td> <td>3,85</td> </tr> <tr> <td>40 a 44</td> <td>9,09</td> <td>13,01</td> <td>5,01</td> <td>9,01</td> <td>13,71</td> <td>4,13</td> </tr> <tr> <td>45 a 49</td> <td>10,46</td> <td>14,78</td> <td>6,05</td> <td>9,36</td> <td>14,13</td> <td>4,50</td> </tr> <tr> <td>50 a 54</td> <td>10,83</td> <td>16,30</td> <td>5,40</td> <td>10,80</td> <td>16,54</td> <td>5,08</td> </tr> <tr> <td>55 a 59</td> <td>10,97</td> <td>16,84</td> <td>5,28</td> <td>10,38</td> <td>15,79</td> <td>5,13</td> </tr> <tr> <td>60 a 64</td> <td>9,89</td> <td>14,26</td> <td>5,75</td> <td>10,38</td> <td>15,10</td> <td>5,91</td> </tr> <tr> <td>65 a 69</td> <td>9,70</td> <td>14,85</td> <td>5,03</td> <td>11,15</td> <td>15,59</td> <td>7,12</td> </tr> <tr> <td>70 a 74</td> <td>10,50</td> <td>15,75</td> <td>5,98</td> <td>10,52</td> <td>16,51</td> <td>5,36</td> </tr> <tr> <td>75 a 79</td> <td>15,77</td> <td>26,13</td> <td>7,79</td> <td>15,16</td> <td>26,12</td> <td>6,62</td> </tr> <tr> <td>80 a 84</td> <td>17,90</td> <td>35,71</td> <td>5,88</td> <td>16,06</td> <td>31,13</td> <td>5,84</td> </tr> <tr> <td>85 a 89</td> <td>18,54</td> <td>42,63</td> <td>5,35</td> <td>15,84</td> <td>32,85</td> <td>6,38</td> </tr> <tr> <td>90 a 94</td> <td>17,71</td> <td>46,46</td> <td>5,52</td> <td>20,73</td> <td>52,33</td> <td>7,13</td> </tr> <tr> <td>95 y más</td> <td>13,40</td> <td>39,15</td> <td>5,40</td> <td>15,91</td> <td>50,21</td> <td>5,22</td> </tr> </tbody> </table>						Edad (años)	2015			2016			Total	H	M	Total	H	M	Total	7,76	11,75	3,91	7,68	11,67	3,84	0 años	0,00	0,00	0,00	0,00	0,00	0,00	1 a 4	0,00	0,00	0,00	0,00	0,00	0,00	5 a 9	0,00	0,00	0,00	0,00	0,00	0,00	10 a 14	0,34	0,59	0,09	0,51	0,66	0,35	15 a 19	2,68	3,49	1,81	2,63	3,26	1,97	20 a 24	4,27	5,98	2,49	3,88	5,88	1,80	25 a 29	5,39	8,38	2,39	3,98	5,89	2,06	30 a 34	5,25	8,27	2,21	5,98	9,45	2,51	35 a 39	6,67	10,09	3,13	7,27	10,61	3,85	40 a 44	9,09	13,01	5,01	9,01	13,71	4,13	45 a 49	10,46	14,78	6,05	9,36	14,13	4,50	50 a 54	10,83	16,30	5,40	10,80	16,54	5,08	55 a 59	10,97	16,84	5,28	10,38	15,79	5,13	60 a 64	9,89	14,26	5,75	10,38	15,10	5,91	65 a 69	9,70	14,85	5,03	11,15	15,59	7,12	70 a 74	10,50	15,75	5,98	10,52	16,51	5,36	75 a 79	15,77	26,13	7,79	15,16	26,12	6,62	80 a 84	17,90	35,71	5,88	16,06	31,13	5,84	85 a 89	18,54	42,63	5,35	15,84	32,85	6,38	90 a 94	17,71	46,46	5,52	20,73	52,33	7,13	95 y más	13,40	39,15	5,40	15,91	50,21	5,22
Edad (años)	2015			2016																																																																																																																																																																											
	Total	H	M	Total	H	M																																																																																																																																																																									
Total	7,76	11,75	3,91	7,68	11,67	3,84																																																																																																																																																																									
0 años	0,00	0,00	0,00	0,00	0,00	0,00																																																																																																																																																																									
1 a 4	0,00	0,00	0,00	0,00	0,00	0,00																																																																																																																																																																									
5 a 9	0,00	0,00	0,00	0,00	0,00	0,00																																																																																																																																																																									
10 a 14	0,34	0,59	0,09	0,51	0,66	0,35																																																																																																																																																																									
15 a 19	2,68	3,49	1,81	2,63	3,26	1,97																																																																																																																																																																									
20 a 24	4,27	5,98	2,49	3,88	5,88	1,80																																																																																																																																																																									
25 a 29	5,39	8,38	2,39	3,98	5,89	2,06																																																																																																																																																																									
30 a 34	5,25	8,27	2,21	5,98	9,45	2,51																																																																																																																																																																									
35 a 39	6,67	10,09	3,13	7,27	10,61	3,85																																																																																																																																																																									
40 a 44	9,09	13,01	5,01	9,01	13,71	4,13																																																																																																																																																																									
45 a 49	10,46	14,78	6,05	9,36	14,13	4,50																																																																																																																																																																									
50 a 54	10,83	16,30	5,40	10,80	16,54	5,08																																																																																																																																																																									
55 a 59	10,97	16,84	5,28	10,38	15,79	5,13																																																																																																																																																																									
60 a 64	9,89	14,26	5,75	10,38	15,10	5,91																																																																																																																																																																									
65 a 69	9,70	14,85	5,03	11,15	15,59	7,12																																																																																																																																																																									
70 a 74	10,50	15,75	5,98	10,52	16,51	5,36																																																																																																																																																																									
75 a 79	15,77	26,13	7,79	15,16	26,12	6,62																																																																																																																																																																									
80 a 84	17,90	35,71	5,88	16,06	31,13	5,84																																																																																																																																																																									
85 a 89	18,54	42,63	5,35	15,84	32,85	6,38																																																																																																																																																																									
90 a 94	17,71	46,46	5,52	20,73	52,33	7,13																																																																																																																																																																									
95 y más	13,40	39,15	5,40	15,91	50,21	5,22																																																																																																																																																																									

**Meta 3.5 Fortalecer la prevención y el tratamiento del abuso de sustancias adictivas, incluido el uso indebido de estupefacientes y el consumo nocivo de alcohol**

Indicador - NNUU	Observación	Fuente	Datos
3.5.1 Cobertura de los tratamientos (farmacológicos y psicosociales y servicios de rehabilitación y postratamiento) de trastornos por abuso de sustancias adictivas.			
Indicador - NNUU	Observación	Fuente	Datos
3.5.2 Consumo nocivo de alcohol, definido según el contexto nacional como el consumo de alcohol per cápita (a partir de los 15 años de edad) durante un año civil en litros de alcohol puro.			

**Meta 3.6 De aquí a 2020, reducir a la mitad el número de muertes y lesiones causadas por accidentes de tráfico en el mundo**

Indicador - NNUU	Observación	Fuente	Datos
------------------	-------------	--------	-------

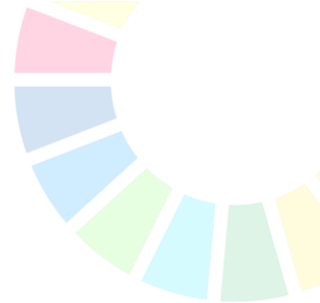

3.6.1 Tasa de mortalidad por lesiones debidas a accidentes de tráfico.		Estadística de defunciones según la causa de la muerte (S.G. de Estadísticas Sociales Sectoriales, INE)	<table border="1"> <tr> <th>Concepto</th> <th>2015</th> <th>2016</th> </tr> <tr> <td>Total</td> <td>4,05</td> <td>4,07</td> </tr> <tr> <td>Mujeres</td> <td>0,66</td> <td>0,91</td> </tr> <tr> <td>Hombres</td> <td>1,2</td> <td>0,73</td> </tr> </table>	Concepto	2015	2016	Total	4,05	4,07	Mujeres	0,66	0,91	Hombres	1,2	0,73																																																																																																																																																											
			Concepto	2015	2016																																																																																																																																																																					
Total	4,05	4,07																																																																																																																																																																								
Mujeres	0,66	0,91																																																																																																																																																																								
Hombres	1,2	0,73																																																																																																																																																																								
			<table border="1"> <thead> <tr> <th rowspan="2">Edad</th> <th colspan="3">2015</th> <th colspan="3">2016</th> </tr> <tr> <th>Total</th> <th>H</th> <th>M</th> <th>Total</th> <th>H</th> <th>M</th> </tr> </thead> <tbody> <tr><td>Total</td><td>4,05</td><td>1,20</td><td>0,66</td><td>4,07</td><td>0,73</td><td>0,91</td></tr> <tr><td>0 años</td><td>6,27</td><td>0,46</td><td>0,75</td><td>6,35</td><td>0,95</td><td>0,88</td></tr> <tr><td>1 a 4</td><td>1,91</td><td>1,98</td><td>0,57</td><td>1,87</td><td>0,50</td><td>0,94</td></tr> <tr><td>5 a 9</td><td>4,05</td><td>1,20</td><td>0,66</td><td>4,07</td><td>0,73</td><td>0,91</td></tr> <tr><td>10 a 14</td><td>6,27</td><td>0,46</td><td>0,75</td><td>6,35</td><td>0,95</td><td>0,88</td></tr> <tr><td>15 a 19</td><td>1,91</td><td>1,98</td><td>0,57</td><td>1,87</td><td>0,50</td><td>0,94</td></tr> <tr><td>20 a 24</td><td>4,05</td><td>1,20</td><td>0,66</td><td>4,07</td><td>0,73</td><td>0,91</td></tr> <tr><td>25 a 29</td><td>6,27</td><td>0,46</td><td>0,75</td><td>6,35</td><td>0,95</td><td>0,88</td></tr> <tr><td>30 a 34</td><td>1,91</td><td>1,98</td><td>0,57</td><td>1,87</td><td>0,50</td><td>0,94</td></tr> <tr><td>35 a 39</td><td>4,05</td><td>1,20</td><td>0,66</td><td>4,07</td><td>0,73</td><td>0,91</td></tr> <tr><td>40 a 44</td><td>6,27</td><td>0,46</td><td>0,75</td><td>6,35</td><td>0,95</td><td>0,88</td></tr> <tr><td>45 a 49</td><td>1,91</td><td>1,98</td><td>0,57</td><td>1,87</td><td>0,50</td><td>0,94</td></tr> <tr><td>50 a 54</td><td>4,05</td><td>1,20</td><td>0,66</td><td>4,07</td><td>0,73</td><td>0,91</td></tr> <tr><td>55 a 59</td><td>6,27</td><td>0,46</td><td>0,75</td><td>6,35</td><td>0,95</td><td>0,88</td></tr> <tr><td>60 a 64</td><td>1,91</td><td>1,98</td><td>0,57</td><td>1,87</td><td>0,50</td><td>0,94</td></tr> <tr><td>65 a 69</td><td>4,05</td><td>1,20</td><td>0,66</td><td>4,07</td><td>0,73</td><td>0,91</td></tr> <tr><td>70 a 74</td><td>6,27</td><td>0,46</td><td>0,75</td><td>6,35</td><td>0,95</td><td>0,88</td></tr> <tr><td>75 a 79</td><td>1,91</td><td>1,98</td><td>0,57</td><td>1,87</td><td>0,50</td><td>0,94</td></tr> <tr><td>80 a 84</td><td>4,05</td><td>1,20</td><td>0,66</td><td>4,07</td><td>0,73</td><td>0,91</td></tr> <tr><td>85 a 89</td><td>6,27</td><td>0,46</td><td>0,75</td><td>6,35</td><td>0,95</td><td>0,88</td></tr> <tr><td>90 a 94</td><td>1,91</td><td>1,98</td><td>0,57</td><td>1,87</td><td>0,50</td><td>0,94</td></tr> <tr><td>95 y más</td><td>4,05</td><td>1,20</td><td>0,66</td><td>4,07</td><td>0,73</td><td>0,91</td></tr> </tbody> </table>	Edad	2015			2016			Total	H	M	Total	H	M	Total	4,05	1,20	0,66	4,07	0,73	0,91	0 años	6,27	0,46	0,75	6,35	0,95	0,88	1 a 4	1,91	1,98	0,57	1,87	0,50	0,94	5 a 9	4,05	1,20	0,66	4,07	0,73	0,91	10 a 14	6,27	0,46	0,75	6,35	0,95	0,88	15 a 19	1,91	1,98	0,57	1,87	0,50	0,94	20 a 24	4,05	1,20	0,66	4,07	0,73	0,91	25 a 29	6,27	0,46	0,75	6,35	0,95	0,88	30 a 34	1,91	1,98	0,57	1,87	0,50	0,94	35 a 39	4,05	1,20	0,66	4,07	0,73	0,91	40 a 44	6,27	0,46	0,75	6,35	0,95	0,88	45 a 49	1,91	1,98	0,57	1,87	0,50	0,94	50 a 54	4,05	1,20	0,66	4,07	0,73	0,91	55 a 59	6,27	0,46	0,75	6,35	0,95	0,88	60 a 64	1,91	1,98	0,57	1,87	0,50	0,94	65 a 69	4,05	1,20	0,66	4,07	0,73	0,91	70 a 74	6,27	0,46	0,75	6,35	0,95	0,88	75 a 79	1,91	1,98	0,57	1,87	0,50	0,94	80 a 84	4,05	1,20	0,66	4,07	0,73	0,91	85 a 89	6,27	0,46	0,75	6,35	0,95	0,88	90 a 94	1,91	1,98	0,57	1,87	0,50	0,94	95 y más	4,05	1,20	0,66	4,07	0,73	0,91
Edad	2015				2016																																																																																																																																																																					
	Total	H	M	Total	H	M																																																																																																																																																																				
Total	4,05	1,20	0,66	4,07	0,73	0,91																																																																																																																																																																				
0 años	6,27	0,46	0,75	6,35	0,95	0,88																																																																																																																																																																				
1 a 4	1,91	1,98	0,57	1,87	0,50	0,94																																																																																																																																																																				
5 a 9	4,05	1,20	0,66	4,07	0,73	0,91																																																																																																																																																																				
10 a 14	6,27	0,46	0,75	6,35	0,95	0,88																																																																																																																																																																				
15 a 19	1,91	1,98	0,57	1,87	0,50	0,94																																																																																																																																																																				
20 a 24	4,05	1,20	0,66	4,07	0,73	0,91																																																																																																																																																																				
25 a 29	6,27	0,46	0,75	6,35	0,95	0,88																																																																																																																																																																				
30 a 34	1,91	1,98	0,57	1,87	0,50	0,94																																																																																																																																																																				
35 a 39	4,05	1,20	0,66	4,07	0,73	0,91																																																																																																																																																																				
40 a 44	6,27	0,46	0,75	6,35	0,95	0,88																																																																																																																																																																				
45 a 49	1,91	1,98	0,57	1,87	0,50	0,94																																																																																																																																																																				
50 a 54	4,05	1,20	0,66	4,07	0,73	0,91																																																																																																																																																																				
55 a 59	6,27	0,46	0,75	6,35	0,95	0,88																																																																																																																																																																				
60 a 64	1,91	1,98	0,57	1,87	0,50	0,94																																																																																																																																																																				
65 a 69	4,05	1,20	0,66	4,07	0,73	0,91																																																																																																																																																																				
70 a 74	6,27	0,46	0,75	6,35	0,95	0,88																																																																																																																																																																				
75 a 79	1,91	1,98	0,57	1,87	0,50	0,94																																																																																																																																																																				
80 a 84	4,05	1,20	0,66	4,07	0,73	0,91																																																																																																																																																																				
85 a 89	6,27	0,46	0,75	6,35	0,95	0,88																																																																																																																																																																				
90 a 94	1,91	1,98	0,57	1,87	0,50	0,94																																																																																																																																																																				
95 y más	4,05	1,20	0,66	4,07	0,73	0,91																																																																																																																																																																				

**Meta 3.7 De aquí a 2030, garantizar el acceso universal a los servicios de salud sexual y reproductiva, incluidos los de planificación familiar, información y educación, y la integración de la salud reproductiva en las estrategias y los programas nacionales**

Indicador - NNUU	Observación	Fuente	Datos									
3.7.1 Proporción de mujeres en edad de procrear (entre 15 y 49 años) que cubren sus necesidades de planificación familiar con métodos modernos.		Encuesta de Fecundidad (SG de Estadísticas Sociales Sectoriales, INE)	La última encuesta es de 2012. Se publicarán en 2019 datos de 2018									
Indicador - NNUU	Observación	Fuente	Datos									
3.7.2 Tasa de fecundidad de las adolescentes (entre 10 y 14 años y entre 15 y 19 años) por cada 1.000 mujeres de ese grupo de edad.	Tasa de fecundidad de las adolescentes (entre 10 y 14 años y entre 15 y 19 años) por cada 1.000 mujeres de ese grupo de edad.	Estadística de Nacimientos Movimiento Natural de la Población (SG de Estadísticas Sociales Sectoriales, INE)	<table border="1"> <thead> <tr> <th>Edad</th> <th>2015</th> <th>2016</th> </tr> </thead> <tbody> <tr> <td>10-14 años</td> <td>0,1</td> <td>0,1</td> </tr> <tr> <td>15-19 años</td> <td>7,7</td> <td>7,3</td> </tr> </tbody> </table>	Edad	2015	2016	10-14 años	0,1	0,1	15-19 años	7,7	7,3
Edad	2015	2016										
10-14 años	0,1	0,1										
15-19 años	7,7	7,3										

**Meta 3.8 Lograr la cobertura sanitaria universal, incluida la protección contra los riesgos financieros, el acceso a servicios de**

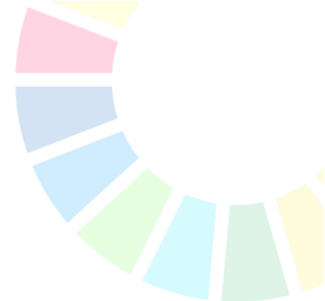

salud esenciales de calidad y el acceso a medicamentos y vacunas inocuos, eficaces, asequibles y de calidad para todos			
Indicador - NNUU	Observación	Fuente	Datos
3.8.1 Cobertura de los servicios de salud esenciales (definida como la cobertura media de los servicios esenciales entre la población general y los más desfavorecidos, calculada a partir de intervenciones trazadoras como las relacionadas con la salud reproductiva, materna, neonatal e infantil, las enfermedades infecciosas, las enfermedades no transmisibles y la capacidad de los servicios y el acceso a ellos).			
Indicador - NNUU	Observación	Fuente	Datos
3.8.2 Proporción de la población con grandes gastos sanitarios por hogar como porcentaje del total de gastos o ingresos de los hogares			

Meta 3.9 De aquí a 2030, reducir considerablemente el número de muertes y enfermedades causadas por productos químicos peligrosos y por la contaminación y contaminación del aire, el agua y el suelo			
Indicador - NNUU	Observación	Fuente	Datos
3.9.1 Tasa de mortalidad atribuida a la contaminación de los hogares y del aire ambiente.			
Indicador - NNUU	Observación	Fuente	Datos
3.9.2 Tasa de mortalidad atribuida al agua insalubre, el saneamiento deficiente y la falta de higiene (exposición a servicios insalubres de agua, saneamiento e higiene para todos (WASH)).			
Indicador - NNUU	Observación	Fuente	Datos
3.9.3 Tasa de			

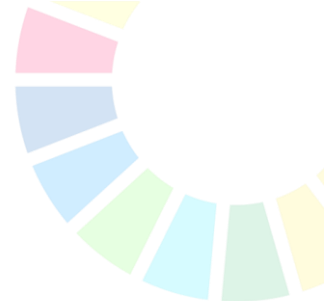

mortalidad atribuida a intoxicaciones involuntarias.			
--	--	--	--

**Meta 3.a Fortalecer la aplicación del Convenio Marco de la Organización Mundial de la Salud para el Control del Tabaco en todos los países, según proceda**

Indicador - NNUU	Observación	Fuente	Datos					
3.a.1 Prevalencia del consumo actual de tabaco a partir de los 15 años de edad (edades ajustadas).	Consumo de tabaco según sexo y grupo de edad. Población de 15 y más años.	Encuesta Europea de Salud (2014) y Encuesta Nacional de Salud. S.G. Estadísticas Sociales Sectoriales (INE)	<b>Total 2014</b>					
			Total	Total	Fumador diario	Fumador ocasional	Ex fumador	Nunca ha fumado
			Total	100,00	22,98	2,37	25,70	48,95
			15 a 24	100,00	18,51	3,00	6,25	72,25
			25 a 34	100,00	29,96	4,86	16,61	48,57
			35 a 44	100,00	28,70	3,02	24,65	43,62
			45 a 54	100,00	30,00	2,25	33,38	34,37
			55 a 64	100,00	24,61	1,23	34,92	39,24
			65 a 74	100,00	11,25	0,52	34,42	53,81
			75 a 84	100,00	4,48	0,39	29,70	65,44
			85 y más	100,00	2,86	0,31	23,45	73,38
			<b>Mujeres</b>					
			Total	100,00	18,60	1,90	19,51	59,99
			15 a 24	100,00	15,46	2,34	7,23	74,98
			25 a 34	100,00	24,84	4,18	17,58	53,40
			35 a 44	100,00	24,52	2,53	24,13	48,82
			45 a 54	100,00	26,42	1,83	30,54	41,21
			55 a 64	100,00	20,82	1,12	25,89	52,17
			65 a 74	100,00	6,74	0,34	14,81	78,12
			75 a 84	100,00	1,38	0,14	6,80	91,68
			85 y más	100,00	0,90	0,00	6,04	93,06
			<b>Hombres</b>					
			Total	100,00	27,57	2,86	32,21	37,36
			15 a 24	100,00	21,43	3,63	5,31	69,63
			25 a 34	100,00	35,09	5,54	15,64	43,74
			35 a 44	100,00	32,74	3,50	25,15	38,61
			45 a 54	100,00	33,57	2,67	36,21	27,55
			55 a 64	100,00	28,56	1,34	44,32	25,78
			65 a 74	100,00	16,38	0,72	56,67	26,23
			75 a 84	100,00	8,81	0,74	61,82	28,63
85 y más	100,00	6,48	0,88	55,44	37,20			

**Meta 3.b Apoyar las actividades de investigación y desarrollo de vacunas y medicamentos contra las enfermedades transmisibles y no transmisibles que afectan primordialmente a los países en desarrollo y facilitar el acceso a medicamentos y vacunas esenciales asequibles de conformidad con la Declaración relativa al Acuerdo sobre los Aspectos de los Derechos de Propiedad Intelectual Relacionados con el Comercio y la Salud Pública, en la que se afirma el derecho de los países en**

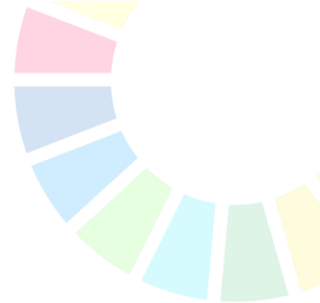

**desarrollo a utilizar al máximo las disposiciones del Acuerdo sobre los Aspectos delos Derechos de Propiedad Intelectual Relacionados con el Comercio respecto a la flexibilidad para proteger la salud pública y, en particular, proporcionar acceso a los medicamentos para todos**

Indicador - NNUU	Observación	Fuente	Datos						
3.b.1 Proporción de la población inmunizada con todas las vacunas incluidas en cada programa nacional.									
Indicador - NNUU	Observación	Fuente	Datos						
3.b.2 Total neto de asistencia oficial para el desarrollo destinado a los sectores de la investigación médica y la atención sanitaria básica.	Total neto de asistencia oficial para el desarrollo destinado a los sectores de la investigación médica y la atención sanitaria básica	Encuesta de Previsiones y Seguimiento a través de la aplicación online de Info@OD. SECIPI (MAEUEC)	<table border="1"> <thead> <tr> <th>Concepto (euros)</th> <th>2016</th> </tr> </thead> <tbody> <tr> <td>AOD Bruta:</td> <td>16.450.383</td> </tr> <tr> <td>AOD Neta</td> <td>15.493.526,55</td> </tr> </tbody> </table> <p>Nota: Solo AOD: CRS 12182-Investigación médica y CRS 12220-Atención sanitaria básica</p>	Concepto (euros)	2016	AOD Bruta:	16.450.383	AOD Neta	15.493.526,55
Concepto (euros)	2016								
AOD Bruta:	16.450.383								
AOD Neta	15.493.526,55								
Indicador - NNUU	Observación	Fuente	Datos						
3.b.3 Proporción de centros de salud que disponen de un conjunto básico de medicamentos esenciales asequibles de manera sostenible									

**Meta 3.c Aumentar considerablemente la financiación de la salud y la contratación, el perfeccionamiento, la capacitación y la retención del personal sanitario en los países en desarrollo, especialmente en los países menos adelantados y los pequeños Estados insulares en desarrollo**

Indicador - NNUU	Observación	Fuente	Datos
3.c.1 Densidad y distribución del personal sanitario.			

**Meta 3.d Reforzar la capacidad de todos los países, en particular los países en desarrollo, en materia de alerta temprana, reducción de riesgos y gestión de los riesgos para la salud nacional y mundial**

Indicador - NNUU	Observación	Fuente	Datos
3.d.1 Capacidad prevista en el Reglamento Sanitario Internacional (RSI) y preparación para emergencias de salud.			



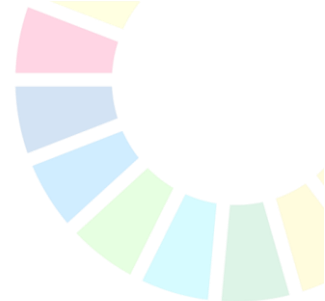

## ODS4. Garantizar una educación inclusiva y equitativa de calidad y promover oportunidades de aprendizaje permanente para todos

Meta 4.1 De aquí a 2030, asegurar que todas las niñas y todos los niños terminen la enseñanza primaria y secundaria, que ha de ser gratuita, equitativa y de calidad y producir resultados de aprendizaje pertinentes y efectivos											
Indicador - NNUU	Observación	Fuente	Datos								
4.1.1 Proporción de niños, niñas y adolescentes que, a) en los cursos segundo y tercero, b) al final de la enseñanza primaria y c) al final de la enseñanza secundaria inferior, han alcanzado al menos un nivel mínimo de competencia en i) lectura y ii) matemáticas, desglosada por sexo	Proporción de niños y niñas (a) en los grados 2 o 3 de educación primaria, que han alcanzado al menos un nivel mínimo de competencia en (i) lectura	Instituto Nacional de Evaluación Educativa (MEFP)	No hay datos.								
	Proporción de niños, niñas y adolescentes (b) al final de la enseñanza primaria, que han alcanzado al menos un nivel mínimo de competencia en (i) lectura	Estudio Internacional de Progreso en Comprensión Lectora (PIRLS) Instituto Nacional de Evaluación Educativa (MEFP)	<table border="1"> <thead> <tr> <th>Concepto</th> <th>2016</th> </tr> </thead> <tbody> <tr> <td>Total</td> <td>96,6</td> </tr> <tr> <td>Varones</td> <td>95,7</td> </tr> <tr> <td>Mujeres</td> <td>97,6</td> </tr> </tbody> </table> <p>Nota: PIRLS es un estudio de la IEA (International Association for the Evaluation of Educational Achievement) que evalúa la comprensión lectora de los alumnos en 4º de Primaria, se realiza cada cinco años, correspondiendo los últimos resultados disponibles al año 2016. (nivel 2 o superior)</p>	Concepto	2016	Total	96,6	Varones	95,7	Mujeres	97,6
	Concepto	2016									
	Total	96,6									
	Varones	95,7									
Mujeres	97,6										
Proporción de niños, niñas y adolescentes (c) al final de la enseñanza secundaria inferior, que han alcanzado al menos un nivel mínimo de competencia en (i) lectura	Programa Internacional de Evaluación de Alumnos (PISA) – OCDE Instituto Nacional de Evaluación Educativa (MEFP)	<table border="1"> <thead> <tr> <th>Concepto</th> <th>2015</th> </tr> </thead> <tbody> <tr> <td>Total</td> <td>83,8</td> </tr> <tr> <td>Varones</td> <td>80,3</td> </tr> <tr> <td>Mujeres</td> <td>87,2</td> </tr> </tbody> </table> <p>Nota: El estudio PISA tiene periodicidad trienal, siendo los últimos resultados disponibles los correspondientes al año 2015.</p>	Concepto	2015	Total	83,8	Varones	80,3	Mujeres	87,2	
Concepto	2015										
Total	83,8										
Varones	80,3										
Mujeres	87,2										
Proporción de niños y niñas (a) en los grados 2 o 3 de educación primaria, que han alcanzado al menos un nivel mínimo de competencia en (ii) matemáticas	Instituto Nacional de Evaluación Educativa (MEFP)	No hay datos.									
Proporción de niños, niñas y adolescentes (b) al final de la enseñanza primaria, que han alcanzado al menos un nivel mínimo de competencia en (ii) matemáticas	'- Estudio Internacional de Tendencias en Matemáticas y Ciencias (TIMSS) Instituto Nacional de Evaluación Educativa (MEFP)	<table border="1"> <thead> <tr> <th>Concepto</th> <th>2015</th> </tr> </thead> <tbody> <tr> <td>Total</td> <td>93</td> </tr> <tr> <td>Varones</td> <td>93,2</td> </tr> <tr> <td>Mujeres</td> <td>92,8</td> </tr> </tbody> </table> <p>Nota: TIMSS es un estudio internacional de la IEA que evalúa las tendencias en Matemáticas y Ciencias del alumnado en 4º de Primaria y 2º de ESO, se realiza cada cuatro años, correspondiendo los últimos resultados disponibles al año 2015, en el que España solo participó en la evaluación del</p>	Concepto	2015	Total	93	Varones	93,2	Mujeres	92,8	
Concepto	2015										
Total	93										
Varones	93,2										
Mujeres	92,8										

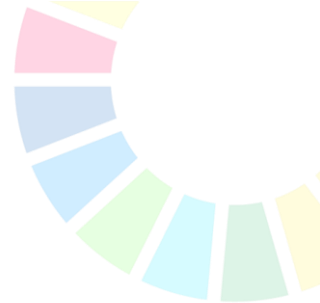

			alumnado de 4º de Primaria. (nivel 2 o superior)								
	Proporción de niños, niñas y adolescentes (c) al final de la enseñanza secundaria inferior, que han alcanzado al menos un nivel mínimo de competencia en (ii) matemáticas	Programa Internacional de Evaluación de Alumnos (PISA) – OCDE Instituto Nacional de Evaluación Educativa (MEFP)	<table border="1"> <thead> <tr> <th>Concepto</th> <th>2015</th> </tr> </thead> <tbody> <tr> <td>Total</td> <td>77,8</td> </tr> <tr> <td>Varones</td> <td>79,6</td> </tr> <tr> <td>Mujeres</td> <td>76</td> </tr> </tbody> </table> <p>Nota: El estudio PISA tiene periodicidad trienal, siendo los últimos resultados disponibles los correspondientes al año 2015.</p>	Concepto	2015	Total	77,8	Varones	79,6	Mujeres	76
Concepto	2015										
Total	77,8										
Varones	79,6										
Mujeres	76										

**Meta 4.2 De aquí a 2030, asegurar que todas las niñas y todos los niños tengan acceso a servicios de atención y desarrollo en la primera infancia y educación preescolar de calidad, a fin de que estén preparados para la enseñanza primaria**

Indicador - NNUU	Observación	Fuente	Datos																				
4.2.1 Proporción de niños menores de 5 años cuyo desarrollo es adecuado en cuanto a la salud, el aprendizaje y el bienestar psicosocial, desglosada por sexo.		S.G. de Estadística y Estudios del MEFP.	Para el indicador se proponía utilizar el Índice de Desarrollo Infantil Temprano de MICS-UNICEF que deriva de la Encuestas de Indicadores Múltiples por Conglomerados - MICS de UNICEF, dirigida fundamentalmente a los países en desarrollo y en la que los países del ámbito OCDE no participan, por lo que no está disponible para España.																				
Indicador - NNUU	Observación	Fuente	Datos																				
4.2.2 Tasa de participación en el aprendizaje organizado (un año antes de la edad oficial de ingreso en la enseñanza primaria), desglosada por sexo.	Tasa neta de escolarización de niños y niñas de 5 años. ).	MEFP - Estadística Internacional de los Sistemas de Educación y Formación - Cuestionario UOE (MEFP) - Estadística de las Enseñanzas no universitarias (MEFP)	<table border="1"> <thead> <tr> <th>Año académico</th> <th>Ambos sexos</th> <th>Niños</th> <th>Niñas</th> <th>IPG</th> </tr> </thead> <tbody> <tr> <td>2014-15</td> <td>97,9</td> <td>97,7</td> <td>98,1</td> <td>1,004</td> </tr> <tr> <td>2015-16</td> <td>98,1</td> <td>98,0</td> <td>98,2</td> <td>1,002</td> </tr> <tr> <td>2016-17</td> <td>97,1</td> <td>97,0</td> <td>97,2</td> <td>1,002</td> </tr> </tbody> </table> <p>Nota: '- Los datos del año X corresponden al curso X-1 / X. - Las tasas calculadas por el Instituto de Estadística de la UNESCO (UIS) utilizan para su cálculo estimaciones de población propias.</p>	Año académico	Ambos sexos	Niños	Niñas	IPG	2014-15	97,9	97,7	98,1	1,004	2015-16	98,1	98,0	98,2	1,002	2016-17	97,1	97,0	97,2	1,002
Año académico	Ambos sexos	Niños	Niñas	IPG																			
2014-15	97,9	97,7	98,1	1,004																			
2015-16	98,1	98,0	98,2	1,002																			
2016-17	97,1	97,0	97,2	1,002																			

**Meta 4.3 De aquí a 2030, asegurar el acceso igualitario de todos los hombres y las mujeres a una formación técnica, profesional y superior de calidad, incluida la enseñanza universitaria**

Indicador - NNUU	Observación	Fuente	Datos																								
4.3.1 Tasa de participación de los jóvenes y adultos en la enseñanza y formación académica y no académica en los últimos 12 meses, desglosada por sexo.	Tasa de participación de las personas jóvenes y adultas en la educación formal y no formal en los últimos 12 meses, desglosada por sexo, e índice de paridad de género (IPG).	Encuesta sobre la participación de la población adulta en las actividades de aprendizaje (EADA) (S.G. Estadísticas Sociales Sectoriales, INE)	<table border="1"> <thead> <tr> <th rowspan="2">Tipo de educación</th> <th colspan="4">2016</th> </tr> <tr> <th>Total</th> <th>H</th> <th>M</th> <th>IPG</th> </tr> </thead> <tbody> <tr> <td>Formal y no formal</td> <td>47,7</td> <td>48,1</td> <td>47,3</td> <td>0,98</td> </tr> <tr> <td>Formal</td> <td>16,2</td> <td>15,6</td> <td>16,7</td> <td>1,07</td> </tr> <tr> <td>No formal</td> <td>40,6</td> <td>40,9</td> <td>40,2</td> <td>0,98</td> </tr> </tbody> </table>	Tipo de educación	2016				Total	H	M	IPG	Formal y no formal	47,7	48,1	47,3	0,98	Formal	16,2	15,6	16,7	1,07	No formal	40,6	40,9	40,2	0,98
	Tipo de educación	2016																									
Total		H	M	IPG																							
Formal y no formal	47,7	48,1	47,3	0,98																							
Formal	16,2	15,6	16,7	1,07																							
No formal	40,6	40,9	40,2	0,98																							
Tasa de participación de los jóvenes y adultos en la enseñanza académica y no académica, y en la capacitación en los 12 meses anteriores	Encuesta sobre la participación de la población adulta en las actividades de aprendizaje. INE / Encuesta de Educación de		<table border="1"> <thead> <tr> <th rowspan="2"></th> <th colspan="4">2016</th> </tr> <tr> <th>Total</th> <th>H</th> <th>M</th> <th>IPG</th> </tr> </thead> <tbody> <tr> <td>Formal y no formal</td> <td>43,4</td> <td>44,0</td> <td>42,9</td> <td>0,97</td> </tr> <tr> <td>Formal</td> <td>9,8</td> <td>9,5</td> <td>10,2</td> <td>1,07</td> </tr> <tr> <td>No</td> <td>39,1</td> <td>39,8</td> <td>38,4</td> <td>0,96</td> </tr> </tbody> </table>		2016				Total	H	M	IPG	Formal y no formal	43,4	44,0	42,9	0,97	Formal	9,8	9,5	10,2	1,07	No	39,1	39,8	38,4	0,96
	2016																										
	Total	H	M	IPG																							
Formal y no formal	43,4	44,0	42,9	0,97																							
Formal	9,8	9,5	10,2	1,07																							
No	39,1	39,8	38,4	0,96																							

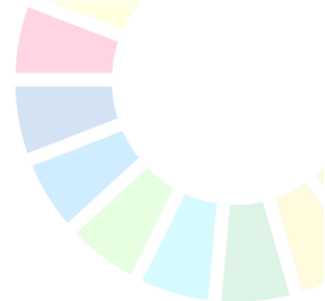

	desglosada por sexo, e índice de paridad de género (IPG).	Adultos. Eurostat	Formal					Las encuestas anteriores se realizaron en los años 2007 y 2011.
--	---	-------------------	--------	--	--	--	--	---

**Meta 4.4 De aquí a 2030, aumentar considerablemente el número de jóvenes y adultos que tienen las competencias necesarias, en particular técnicas y profesionales, para acceder al empleo, el trabajo decente y el emprendimiento.**

Indicador - NNUU	Observación	Fuente	Datos					
4.4.1 Proporción de jóvenes y adultos con competencias en tecnología de la información y las comunicaciones (TIC), desglosada por tipo de competencia técnica.	Usuarios de Internet en los últimos 12 meses por tareas relacionadas con la informática realizadas en ese período, según sexo, e índice de paridad de género (IPG).	Encuesta sobre Equipamiento y Uso de Tecnologías de Información y Comunicación en los hogares (S.G. de Mercado Laboral, INE)	2016					
			Tarea informática	Total	Hombre	Mujer		
			Nº usuarios de Internet en los últimos 12 meses. (Miles de personas)	27.981,9	14.224,4	13.757,5		
			Transferir ficheros entre ordenador y otro dispositivo	65,7%	68,9%	62,3%		
			Copiar o mover ficheros o carpetas	68,8%	71,6%	66,0%		
			Instalar software o aplicaciones	62,0%	66,8%	57,1%		
			Usar un procesador de texto	63,4%	65,5%	61,3%		
			Crear presentaciones electrónicas	46,3%	48,0%	44,5%		
			Usar hojas de cálculo en general	46,0%	50,3%	41,4%		
			Programar en un lenguaje de programación	7,8%	10,7%	4,9%		
			2017					
			Tarea informática	Total	Hombre	Mujer		
			Nº usuarios de Internet en los últimos 12 meses. (Miles de personas)	29.321,8	14.697,3	14.624,5		
			Transferir ficheros entre ordenador y otro dispositivo	63,1%	67,1%	59,1%		
			Copiar o mover ficheros o carpetas	67,0%	70,5%	63,5%		
			Instalar software o aplicaciones	61,0%	66,5%	55,5%		
			Usar un procesador de texto	59,7%	62,1%	57,3%		
			Crear presentaciones electrónicas	45,8%	47,4%	44,2%		
			Usar hojas de cálculo en general	42,1%	46,1%	38,1%		
			Programar en un lenguaje de programación	7,0%	9,7%	4,2%		

**Meta 4.5 De aquí a 2030, eliminar las disparidades de género en la educación y asegurar el acceso igualitario a todos los niveles de la enseñanza y la formación profesional para las personas vulnerables, incluidas las personas con discapacidad, los pueblos indígenas y los niños en situaciones de vulnerabilidad**

Indicador - NNUU	Observación	Fuente	Datos
------------------	-------------	--------	-------

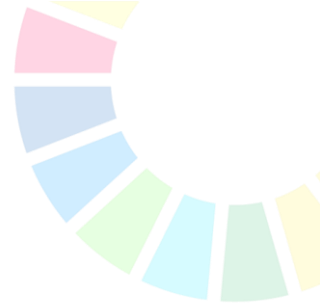

<p>4.5.1 Índices de paridad (entre mujeres y hombres, zonas rurales y urbanas, quintiles de riqueza superior e inferior y grupos como los discapacitados, los pueblos indígenas y los afectados por los conflictos, a medida que se disponga de datos) para todos los indicadores educativos de esta lista que puedan desglosarse.</p>	<p>Índices de paridad entre mujeres y hombres y zonas rurales y urbanas.</p>	<p>S. G. de Estadísticas de Mercado Laboral. EPA. INE.</p>	<table border="1"> <thead> <tr> <th>Concepto</th> <th>2015</th> <th>2016</th> <th>2017</th> </tr> </thead> <tbody> <tr> <td>Rural / Urbano</td> <td>0,88</td> <td>0,87</td> <td>0,86</td> </tr> <tr> <td>Mujer/Hombre</td> <td>1,08</td> <td>1,08</td> <td>1,07</td> </tr> </tbody> </table>	Concepto	2015	2016	2017	Rural / Urbano	0,88	0,87	0,86	Mujer/Hombre	1,08	1,08	1,07
Concepto	2015	2016	2017												
Rural / Urbano	0,88	0,87	0,86												
Mujer/Hombre	1,08	1,08	1,07												

**Meta 4.6 De aquí a 2030, asegurar que todos los jóvenes y una proporción considerable de los adultos, tanto hombres como mujeres, estén alfabetizados y tengan nociones elementales de aritmética**

Indicador - NNUU	Observación	Fuente	Datos															
<p>4.6.1 Proporción de la población en un grupo de edad determinado que ha alcanzado al menos un nivel fijo de competencia funcional en a) alfabetización y b) nociones elementales de aritmética, desglosada por sexo.</p>		<p>Programa para la Evaluación Internacional de las Competencias de la población Adulta (PIAAC) –OCDE.. Instituto Nacional de Evaluación Educativa (MEFP)</p>	<table border="1"> <thead> <tr> <th rowspan="2">Competencia funcional</th> <th colspan="3">2015</th> </tr> <tr> <th>Total</th> <th>H</th> <th>M</th> </tr> </thead> <tbody> <tr> <td>Alfabetización</td> <td>92,6</td> <td>92,7</td> <td>92,5</td> </tr> <tr> <td>Aritmética</td> <td>90,3</td> <td>91,5</td> <td>89,0</td> </tr> </tbody> </table> <p>Nota: El Programa para la Evaluación Internacional de las Competencias de la población Adulta (PIAAC) de la OCDE evalúa las competencias de los adultos de 16 a 65 años en las destrezas clave del procesamiento de la información: comprensión lectora, matemáticas y resolución de problemas en entornos informatizados. España participo en la ronda de 2013. Se ha considerado como nivel básico de la competencia el nivel 1 o superior.</p>	Competencia funcional	2015			Total	H	M	Alfabetización	92,6	92,7	92,5	Aritmética	90,3	91,5	89,0
Competencia funcional	2015																	
	Total	H	M															
Alfabetización	92,6	92,7	92,5															
Aritmética	90,3	91,5	89,0															

**Meta 4.7 De aquí a 2030, asegurar que todos los alumnos adquieran los conocimientos teóricos y prácticos necesarios para promover el desarrollo sostenible, entre otras cosas mediante la educación para el desarrollo sostenible y los estilos de vida sostenibles, los derechos humanos, la igualdad de género, la promoción de una cultura de paz y no violencia, la ciudadanía mundial y la valoración de la diversidad cultural y la contribución de la cultura al desarrollo sostenible**

Indicador - NNUU	Observación	Fuente	Datos
<p>4.7.1 Grado en que i) la educación para la ciudadanía mundial y ii) la educación para el desarrollo sostenible, incluida la igualdad de género y los derechos humanos, se incorporan en todos los niveles de a) las políticas nacionales de educación, b) los planes de estudio, c) la formación del</p>		<p>Estudio Internacional sobre Educación Cívica y Ciudadana (ICCS) - IEA - Informe sobre Educación para la ciudadanía en la escuela en Europa-2017 -Red Eurydice - Comisión Europea S.G. de Estadística y Estudios / Instituto Nacional de Evaluación Educativa</p>	<p>España no ha participado en la ICCS 2016. No podemos aportar información del indicador global.</p>

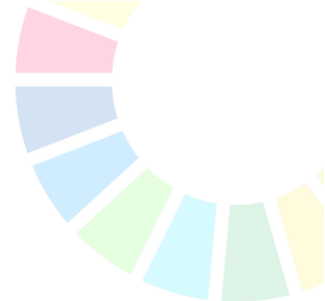

profesorado y d) la evaluación de los estudiantes.			
--	--	--	--

**Meta 4.a Construir y adecuar instalaciones educativas que tengan en cuenta las necesidades de los niños y las personas con discapacidad y las diferencias de género, y que ofrezcan entornos de aprendizaje seguros, no violentos, inclusivos y eficaces para todos**

Indicador - NNUU	Observación	Fuente	Datos																																																																												
4.a.1 Proporción de escuelas con acceso a a) electricidad, b) Internet con fines pedagógicos, c) computadoras con fines pedagógicos, d) infraestructura y materiales adaptados a los estudiantes con discapacidad, e) suministro básico de agua potable, f) instalaciones de saneamiento básicas separadas por sexo y g) instalaciones básicas para el lavado de manos (según las definiciones de los indicadores WASH).		Estadística de la Sociedad de la información y la comunicación en los centros educativos no universitarios (MEFP) - Según aplicación de la normativa vigente que han de cumplir los centros educativos.	<table border="1"> <thead> <tr> <th colspan="4">2015</th> </tr> <tr> <th>Porcentajes de escuelas con acceso a:</th> <th>(1)</th> <th>(2)</th> <th>(3)</th> </tr> </thead> <tbody> <tr> <td>Electricidad</td> <td>100</td> <td>100</td> <td>100</td> </tr> <tr> <td>Internet con fines pedagógicos</td> <td>99,9</td> <td>99,9</td> <td>99,9</td> </tr> <tr> <td>ordenadores con fines pedagógicos</td> <td>100</td> <td>100</td> <td>100</td> </tr> <tr> <td>infraestructura y materiales adaptados a los estudiantes con discapacidad</td> <td>n.d</td> <td>n.d</td> <td>n.d</td> </tr> <tr> <td>suministro básico de agua potable</td> <td>100</td> <td>100</td> <td>100</td> </tr> <tr> <td>instalaciones de saneamiento básicas separadas por sexo</td> <td>100</td> <td>100</td> <td>100</td> </tr> <tr> <td>instalaciones básicas para el lavado de manos (según las definiciones de los indicadores WASH)</td> <td>100</td> <td>100</td> <td>100</td> </tr> </tbody> </table> <p>(1) Centros educación primaria (CINE 1)            (2) Centros de educación secundaria baja. (CINE 2)            (3) Centros de Educación superior (CINE 3)            Nota: N.d. No hay datos.</p> <table border="1"> <thead> <tr> <th colspan="4">2016</th> </tr> <tr> <th>Porcentajes de escuelas con acceso a:</th> <th>(1)<sup>a</sup></th> <th>(2)</th> <th>(3)</th> </tr> </thead> <tbody> <tr> <td>Electricidad</td> <td>100</td> <td>100</td> <td>100</td> </tr> <tr> <td>Internet con fines pedagógicos</td> <td>100</td> <td>100</td> <td>100</td> </tr> <tr> <td>ordenadores con fines pedagógicos</td> <td>100</td> <td>100</td> <td>100</td> </tr> <tr> <td>infraestructura y materiales adaptados a los estudiantes con discapacidad</td> <td>n.d</td> <td>n.d</td> <td>n.d</td> </tr> <tr> <td>suministro básico de agua potable</td> <td>100</td> <td>100</td> <td>100</td> </tr> <tr> <td>instalaciones de saneamiento básicas separadas por sexo</td> <td>100</td> <td>100</td> <td>100</td> </tr> <tr> <td>instalaciones básicas para el lavado de manos (según las definiciones de los indicadores WASH)</td> <td>100</td> <td>100</td> <td>100</td> </tr> </tbody> </table> <p>(1) Centros educación primaria (CINE 1)            (2) Centros de educación secundaria baja. (CINE 2)            (3) Centros de Educación superior (CINE 3)            Nota: N.d. No hay datos.</p> <table border="1"> <thead> <tr> <th colspan="4">2017</th> </tr> </thead> </table>	2015				Porcentajes de escuelas con acceso a:	(1)	(2)	(3)	Electricidad	100	100	100	Internet con fines pedagógicos	99,9	99,9	99,9	ordenadores con fines pedagógicos	100	100	100	infraestructura y materiales adaptados a los estudiantes con discapacidad	n.d	n.d	n.d	suministro básico de agua potable	100	100	100	instalaciones de saneamiento básicas separadas por sexo	100	100	100	instalaciones básicas para el lavado de manos (según las definiciones de los indicadores WASH)	100	100	100	2016				Porcentajes de escuelas con acceso a:	(1) <sup>a</sup>	(2)	(3)	Electricidad	100	100	100	Internet con fines pedagógicos	100	100	100	ordenadores con fines pedagógicos	100	100	100	infraestructura y materiales adaptados a los estudiantes con discapacidad	n.d	n.d	n.d	suministro básico de agua potable	100	100	100	instalaciones de saneamiento básicas separadas por sexo	100	100	100	instalaciones básicas para el lavado de manos (según las definiciones de los indicadores WASH)	100	100	100	2017			
2015																																																																															
Porcentajes de escuelas con acceso a:	(1)	(2)	(3)																																																																												
Electricidad	100	100	100																																																																												
Internet con fines pedagógicos	99,9	99,9	99,9																																																																												
ordenadores con fines pedagógicos	100	100	100																																																																												
infraestructura y materiales adaptados a los estudiantes con discapacidad	n.d	n.d	n.d																																																																												
suministro básico de agua potable	100	100	100																																																																												
instalaciones de saneamiento básicas separadas por sexo	100	100	100																																																																												
instalaciones básicas para el lavado de manos (según las definiciones de los indicadores WASH)	100	100	100																																																																												
2016																																																																															
Porcentajes de escuelas con acceso a:	(1) <sup>a</sup>	(2)	(3)																																																																												
Electricidad	100	100	100																																																																												
Internet con fines pedagógicos	100	100	100																																																																												
ordenadores con fines pedagógicos	100	100	100																																																																												
infraestructura y materiales adaptados a los estudiantes con discapacidad	n.d	n.d	n.d																																																																												
suministro básico de agua potable	100	100	100																																																																												
instalaciones de saneamiento básicas separadas por sexo	100	100	100																																																																												
instalaciones básicas para el lavado de manos (según las definiciones de los indicadores WASH)	100	100	100																																																																												
2017																																																																															

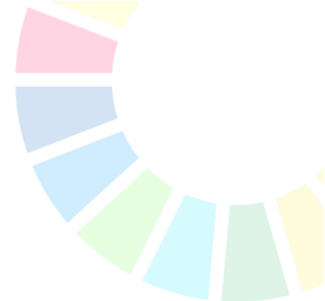

			<table border="1"> <thead> <tr> <th>Porcentajes de escuelas con acceso a:</th> <th>(1)<sup>o</sup></th> <th>(2)</th> <th>(3)</th> </tr> </thead> <tbody> <tr> <td>Electricidad</td> <td>100</td> <td>100</td> <td>100</td> </tr> <tr> <td>Internet con fines pedagógicos</td> <td>100</td> <td>100</td> <td>100</td> </tr> <tr> <td>ordenadores con fines pedagógicos</td> <td>100</td> <td>100</td> <td>100</td> </tr> <tr> <td>infraestructura y materiales adaptados a los estudiantes con discapacidad</td> <td>n.d</td> <td>n.d</td> <td>n.d</td> </tr> <tr> <td>suministro básico de agua potable</td> <td>100</td> <td>100</td> <td>100</td> </tr> <tr> <td>instalaciones de saneamiento básicas separadas por sexo</td> <td>100</td> <td>100</td> <td>100</td> </tr> <tr> <td>instalaciones básicas para el lavado de manos (según las definiciones de los indicadores WASH)</td> <td>100</td> <td>100</td> <td>100</td> </tr> </tbody> </table> <p>(1) Centros educación primaria (CINE 1)  (2) Centros de educación secundaria baja. (CINE 2)  (3) Centros de Educación superior (CINE 3)  Nota: N.d. No hay datos.</p>	Porcentajes de escuelas con acceso a:	(1) <sup>o</sup>	(2)	(3)	Electricidad	100	100	100	Internet con fines pedagógicos	100	100	100	ordenadores con fines pedagógicos	100	100	100	infraestructura y materiales adaptados a los estudiantes con discapacidad	n.d	n.d	n.d	suministro básico de agua potable	100	100	100	instalaciones de saneamiento básicas separadas por sexo	100	100	100	instalaciones básicas para el lavado de manos (según las definiciones de los indicadores WASH)	100	100	100
Porcentajes de escuelas con acceso a:	(1) <sup>o</sup>	(2)	(3)																																
Electricidad	100	100	100																																
Internet con fines pedagógicos	100	100	100																																
ordenadores con fines pedagógicos	100	100	100																																
infraestructura y materiales adaptados a los estudiantes con discapacidad	n.d	n.d	n.d																																
suministro básico de agua potable	100	100	100																																
instalaciones de saneamiento básicas separadas por sexo	100	100	100																																
instalaciones básicas para el lavado de manos (según las definiciones de los indicadores WASH)	100	100	100																																

**Meta 4.b De aquí a 2020, aumentar considerablemente a nivel mundial el número de becas disponibles para los países en desarrollo, en particular los países menos adelantados, los pequeños Estados insulares en desarrollo y los países africanos, a fin de que sus estudiantes puedan matricularse en programas de enseñanza superior, incluidos programas de formación profesional y programas técnicos, científicos, de ingeniería y de tecnología de la información y las comunicaciones, de países desarrollados y otros países en desarrollo**

Indicador - NNUJ	Observación	Fuente	Datos						
4.b.1 Volumen de la asistencia oficial para el desarrollo destinada a becas, desglosado por sector y tipo de estudio.	Volumen de la asistencia oficial para el desarrollo destinada a becas (Importe en Euros)	Encuesta de Previsiones y Seguimiento a través de la aplicación online de Info@OD. SECIPI (MAEUEC)	<table border="1"> <thead> <tr> <th>Concepto (euros)</th> <th>2016</th> </tr> </thead> <tbody> <tr> <td>AOD Bruta:</td> <td>5.244.861</td> </tr> <tr> <td>AOD Neta</td> <td>5.224.435</td> </tr> </tbody> </table> <p>Nota: Solo AOD. CRS 43081-Enseñanza / formación multisectorial</p>	Concepto (euros)	2016	AOD Bruta:	5.244.861	AOD Neta	5.224.435
Concepto (euros)	2016								
AOD Bruta:	5.244.861								
AOD Neta	5.224.435								

**Meta 4.c De aquí a 2030, aumentar considerablemente la oferta de docentes calificados, incluso mediante la cooperación internacional para la formación de docentes en los países en desarrollo, especialmente los países menos adelantados y los pequeños Estados insulares en desarrollo**

Indicador - NNUJ	Observación	Fuente	Datos
4.c.1 Proporción del profesorado de educación a) preescolar, b) primaria, c) secundaria inferior y d) secundaria superior que ha recibido al menos la mínima formación docente organizada previa al empleo o en el empleo (por ejemplo, formación pedagógica) exigida para impartir enseñanza a cada nivel en un país determinado.		Según aplicación de la normativa educativa vigente S.G. de Estadística y Estudios	De acuerdo a la normativa educativa española se requiere a todo el profesorado una formación específica para impartir los niveles educativos mencionados, con lo que dicho indicador está alcanzado.

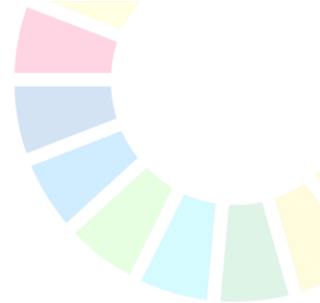

## ODS5. Lograr la igualdad de género y empoderar a todas las mujeres y las niñas

### Meta 5.1 Poner fin a todas las formas de discriminación contra todas las mujeres y las niñas en todo el mundo

Indicador - NNUU	Observación	Fuente	Datos
5.1.1 Determinar si existen o no marcos jurídicos para promover, hacer cumplir y supervisar la igualdad y la no discriminación por motivos de sexo.			

### Meta 5.2 Eliminar todas las formas de violencia contra todas las mujeres y las niñas en los ámbitos público y privado, incluidas la trata y la explotación sexual y otros tipos de explotación

Indicador - NNUU	Observación	Fuente	Datos
5.2.1 Proporción de mujeres y niñas de 15 años de edad o más que han sufrido en los 12 meses anteriores violencia física, sexual o psicológica infligida por un compañero íntimo actual o anterior, desglosada por la forma de violencia y por edad.	Proporción de mujeres y niñas de 16 años de edad o más que han sufrido en los 12 meses anteriores violencia <b>física o sexual</b> infligida por un compañero íntimo actual o anterior	Secretaría de Estado de Seguridad (Gabinete de Coordinación y Estudios)	En los últimos 12 meses el 2,7% de las mujeres de 16 o más años residentes en España han sufrido violencia física o violencia sexual de sus parejas o exparejas
	Proporción de mujeres y niñas de 16 años de edad o más que han sufrido en los 12 meses anteriores violencia <b>sexual</b> infligida por un compañero íntimo actual o anterior, desglosada por la forma de violencia y por edad	Secretaría de Estado de Seguridad (Gabinete de Coordinación y Estudios)	<p>En total, un 1,4% de las mujeres residentes en España de 16 y más años ha sufrido <b>violencia sexual por parte de alguna pareja o ex pareja en los últimos doce meses.</b></p> <ul style="list-style-type: none"> <li>- Si sólo se tiene en cuenta a las mujeres de 16 o más años que han tenido pareja alguna vez en su vida, el porcentaje de las que han sufrido violencia sexual de alguna pareja o ex pareja en los últimos 12 meses asciende a un 1,5%.</li> <li>- Del total de mujeres residentes en España de 16 o más años que tienen alguna ex pareja, el 1,3% afirma haber sufrido violencia sexual de alguna de ellas en los últimos 12 meses.</li> <li>- Del total de mujeres residentes en España de 16 o más años que tienen pareja en la actualidad, el 1,0% manifiestan haber sufrido violencia sexual de esta pareja en los últimos 12 meses.</li> <li>• El 11,4% de las mujeres que han sufrido violencia sexual de alguna pareja o ex pareja en los últimos 12 meses afirma que se trató de un hecho aislado, mientras que un 88,6% manifiesta haber sido víctima de agresiones sexuales en más de una ocasión en el último año.</li> </ul>



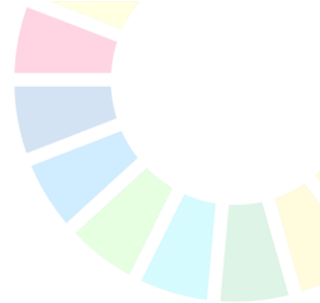

	<p>Proporción de mujeres y niñas de 16 años de edad o más que han sufrido en los 12 meses anteriores violencia física infligida por un compañero íntimo actual o anterior, desglosada por la forma de violencia y por edad</p>	<p>Secretaría de Estado de Seguridad (Gabinete de Coordinación y Estudios)</p>	<p>Un 1,8% de las mujeres residentes en España de 16 y más años ha sufrido <b>violencia física por parte de alguna pareja o ex pareja en los últimos doce meses.</b></p> <ul style="list-style-type: none"> <li>- Si sólo se tiene en cuenta a las mujeres de 16 o más años que han tenido pareja alguna vez en su vida, el porcentaje de las que han sufrido violencia física de alguna pareja o ex pareja en los últimos 12 meses asciende a un 1,9%.</li> <li>- Del total de mujeres residentes en España de 16 o más años que tienen alguna ex pareja, el 2,1% afirma haber sufrido violencia física de alguna de ellas en los últimos 12 meses.</li> <li>- Del total de mujeres residentes en España de 16 o más años que tienen pareja en la actualidad, el 1,1% manifiestan haber sufrido violencia física de esta pareja en los últimos 12 meses.</li> <li>• El 15,8% de las mujeres que han sufrido violencia física de alguna pareja o ex pareja en los últimos 12 meses afirma que se trató de un hecho aislado, mientras que un 84,2% manifiesta haber sido víctima de agresiones físicas en más de una ocasión en el último año.</li> <li>• La proporción de mujeres que ha tenido pareja alguna vez en su vida y manifiesta haber sufrido violencia física por parte de alguna pareja o expareja en los últimos doce meses desciende a medida que se incrementa la edad, del 3,7% de aquellas entre 16 y 29 años hasta el 0,7% de las de 60 y más años. Con respecto a la pareja actual no se hallan diferencias significativas según la edad de la mujer.</li> </ul>
	<p>Proporción de mujeres y niñas de 16 años de edad o más que han sufrido en los 12 meses anteriores violencia psicológica de control infligida por un compañero íntimo actual o anterior, desglosada por la forma de violencia y por edad</p>	<p>Secretaría de Estado de Seguridad (Gabinete de Coordinación y Estudios)</p>	<p>En total, un 9,2% de las mujeres residentes en España de 16 y más años ha sufrido <b>violencia psicológica de control por parte de alguna pareja o ex pareja en los últimos doce meses.</b></p> <ul style="list-style-type: none"> <li>- Si sólo se tiene en cuenta a las mujeres de 16 o más años que han tenido pareja alguna vez en su vida, el porcentaje de las que han sufrido violencia psicológica de control de alguna pareja o ex pareja en los últimos 12 meses asciende a un 9,5%.</li> <li>- Del total de mujeres residentes en España de 16 o más años que tienen alguna ex pareja, el 4,9% afirma haber sufrido violencia psicológica de control de alguna de ellas en los últimos 12 meses.</li> <li>- Del total de mujeres residentes en España de 16 o más años que tienen pareja en la actualidad, el 9,5% manifiestan haber sufrido violencia psicológica de control de esta pareja en los últimos 12 meses.</li> <li>• Respecto a la pareja actual, las mujeres con una pareja que las supera al menos en 5 años de edad tienen una mayor prevalencia de la violencia psicológica de control en los últimos doce meses (12,7%), que desciende hasta el 6,7% en las mujeres cuya pareja es, como mínimo, 5 años menor que ellas (6,7%).</li> </ul>
	<p>Proporción de mujeres y niñas de 16 años de edad o más que han</p>	<p>Secretaría de Estado de Seguridad</p>	<p>En total, un 7,9% de las mujeres residentes en España de 16 y más años ha sufrido <b>violencia psicológica emocional por parte de alguna pareja o ex pareja en</b></p>



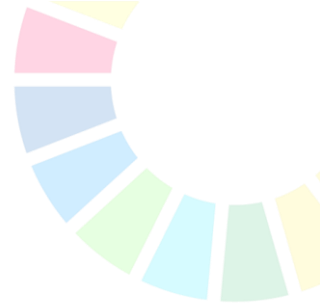

	<p>sufrido en los 12 meses anteriores violencia psicológica de control infligida por un compañero íntimo actual o anterior, desglosada por la forma de violencia y por edad</p>	<p>(Gabinete de Coordinación y Estudios)</p>	<p><b>los últimos doce meses.</b></p> <ul style="list-style-type: none"> <li>- Si sólo se tiene en cuenta a las mujeres de 16 o más años que han tenido pareja alguna vez en su vida, el porcentaje de las que han sufrido violencia psicológica emocional de alguna pareja o expareja en los últimos 12 meses asciende a un 8,2%.</li> <li>- Del total de mujeres residentes en España de 16 o más años que tienen alguna ex pareja, el 5,2% afirma haber sufrido violencia psicológica emocional de alguna de ellas en los últimos 12 meses.</li> <li>- Del total de mujeres residentes en España de 16 o más años que tienen pareja en la actualidad, el 7,4% manifiestan haber sufrido violencia psicológica emocional de esta pareja en los últimos 12 meses.</li> <li>• El 7,1% de las mujeres que han sufrido violencia psicológica emocional de alguna pareja o ex pareja en los últimos 12 meses afirma que se trató de un hecho aislado, mientras que un 92,9% manifiesta haber sido víctima de esta.</li> </ul>						
	<p>Proporción de mujeres y niñas de 16 años de edad o más que han sufrido en los 12 meses anteriores Violencia económica infligida por un compañero íntimo actual o anterior, desglosada por la forma de violencia y por edad</p>	<p>Secretaría de Estado de Seguridad (Gabinete de Coordinación y Estudios)</p>	<p>En total, un 2,5% de las mujeres residentes en España de 16 y más años ha sufrido violencia económica por parte de alguna pareja o ex pareja en los últimos doce meses.</p> <ul style="list-style-type: none"> <li>- Si sólo se tiene en cuenta a las mujeres de 16 o más años que han tenido pareja alguna vez en su vida, el porcentaje de las que han sufrido violencia económica de alguna pareja o ex pareja en los últimos 12 meses asciende a un 2,6%.</li> <li>- Del total de mujeres residentes en España de 16 o más años que tienen alguna ex pareja, el 1,6% afirma haber sufrido violencia económica de alguna de ellas en los últimos 12 meses.</li> <li>- Del total de mujeres residentes en España de 16 o más años que tienen pareja en la actualidad, el 2,3% manifiestan haber sufrido violencia económica de esta pareja en los últimos 12 meses.</li> </ul>						
	<p>Proporción de mujeres y niñas de 16 años de edad o más que han sufrido en los 12 meses anteriores violencia sexual fuera del ámbito de la pareja.</p>	<p>Secretaría de Estado de Seguridad (Gabinete de Coordinación y Estudios)</p>	<p>En los últimos 12 meses, el 0,6% de las mujeres residentes en España de 16 o más años ha sufrido violencia sexual de alguna persona con la que no mantiene ni ha mantenido una relación de pareja.</p> <p>Un 53,9% de las mujeres que han sufrido violencia sexual en los últimos 12 meses por parte de alguna persona que no era pareja ni ex pareja afirman que la agresión se dio de forma aislada mientras que un 46,1% manifiestan haber sido víctimas de agresiones sexuales en más de una ocasión en el último año</p>						
	<p>Total de mujeres y niñas de 15 años de edad o más que han sufrido en los 12 meses anteriores violencia física, sexual o psicológica infligida por un compañero íntimo actual o anterior,</p>	<p>Secretaría de Estado de Seguridad (Gabinete de Coordinación y Estudios) Datos de Policía Nacional,</p>	<table border="1" style="margin-left: auto; margin-right: auto;"> <thead> <tr> <th>2015</th> <th>2016</th> <th>2017</th> </tr> </thead> <tbody> <tr> <td style="text-align: center;">59.887</td> <td style="text-align: center;">60.692</td> <td style="text-align: center;">63.180</td> </tr> </tbody> </table>	2015	2016	2017	59.887	60.692	63.180
2015	2016	2017							
59.887	60.692	63.180							

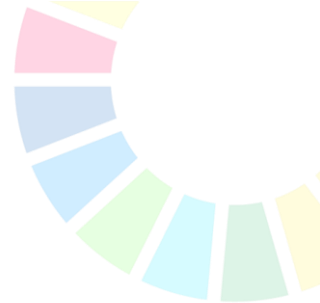

	desglosada por la forma de violencia y por edad	Guardia Civil, Policía Foral de Navarra y cuerpos de Policía Local que facilitan datos al Sistema Estadístico de Criminalidad (SEC)																																																	
<b>Indicador - NNUU</b>	<b>Observación</b>	<b>Fuente</b>	<b>Datos</b>																																																
5.2.2 Proporción de mujeres y niñas a partir de 15 años de edad que han sufrido violencia sexual a manos de personas que NO eran su pareja en los últimos 12 meses, desglosada por edad y lugar del hecho	Proporción de mujeres y niñas de 16 años de edad o más que han sufrido en los 12 meses anteriores violencia sexual fuera del ámbito de la pareja.	Secretaría de Estado de Seguridad (Gabinete de Coordinación y Estudios)	<p>En los últimos 12 meses, el 0,6% de las mujeres residentes en España de 16 o más años ha sufrido violencia sexual de alguna persona con la que no mantiene ni ha mantenido una relación de pareja.</p> <p>Un 53,9% de las mujeres que han sufrido violencia sexual en los últimos 12 meses por parte de alguna persona que no era pareja ni ex pareja afirman que la agresión se dio de forma aislada mientras que un 46,1% manifiestan haber sido víctimas de agresiones sexuales en más de una ocasión en el último año</p>																																																
	Número de mujeres y niñas a partir de 15 años de edad que han sufrido violencia sexual a manos de personas que NO eran su pareja en los últimos 12 meses, desglosado por lugar del hecho	Secretaría de Estado de Seguridad (Gabinete de Coordinación y Estudios) Datos de Policía Nacional, Guardia Civil, Policía Foral de Navarra y cuerpos de Policía Local que facilitan datos al Sistema Estadístico de Criminalidad (SEC)	<table border="1"> <thead> <tr> <th></th> <th>2015</th> <th>2016</th> <th>2017</th> </tr> </thead> <tbody> <tr> <td></td> <td>4.478</td> <td>4.796</td> <td>5.480</td> </tr> </tbody> </table> <table border="1"> <thead> <tr> <th>ESPACIO</th> <th>2015</th> <th>2016</th> <th>2017</th> </tr> </thead> <tbody> <tr> <td>Espacios abiertos</td> <td>352</td> <td>407</td> <td>436</td> </tr> <tr> <td>Establecimientos</td> <td>655</td> <td>617</td> <td>700</td> </tr> <tr> <td>Instalaciones</td> <td>347</td> <td>426</td> <td>467</td> </tr> <tr> <td>Medios de transporte</td> <td>78</td> <td>108</td> <td>149</td> </tr> <tr> <td>Otras dependencias comunes/anexos de viviendas</td> <td>204</td> <td>191</td> <td>202</td> </tr> <tr> <td>Recintos</td> <td>11</td> <td>11</td> <td>17</td> </tr> <tr> <td>Vías de comunicación</td> <td>1.180</td> <td>1.281</td> <td>1.506</td> </tr> <tr> <td>Viviendas</td> <td>1.651</td> <td>1.755</td> <td>2.003</td> </tr> <tr> <td><b>Total general</b></td> <td><b>4.478</b></td> <td><b>4.796</b></td> <td><b>5.480</b></td> </tr> </tbody> </table>		2015	2016	2017		4.478	4.796	5.480	ESPACIO	2015	2016	2017	Espacios abiertos	352	407	436	Establecimientos	655	617	700	Instalaciones	347	426	467	Medios de transporte	78	108	149	Otras dependencias comunes/anexos de viviendas	204	191	202	Recintos	11	11	17	Vías de comunicación	1.180	1.281	1.506	Viviendas	1.651	1.755	2.003	<b>Total general</b>	<b>4.478</b>	<b>4.796</b>	<b>5.480</b>
		2015	2016	2017																																															
	4.478	4.796	5.480																																																
ESPACIO	2015	2016	2017																																																
Espacios abiertos	352	407	436																																																
Establecimientos	655	617	700																																																
Instalaciones	347	426	467																																																
Medios de transporte	78	108	149																																																
Otras dependencias comunes/anexos de viviendas	204	191	202																																																
Recintos	11	11	17																																																
Vías de comunicación	1.180	1.281	1.506																																																
Viviendas	1.651	1.755	2.003																																																
<b>Total general</b>	<b>4.478</b>	<b>4.796</b>	<b>5.480</b>																																																
Porcentaje de mujeres que han experimentado violencia sexual o física en los 12 meses anteriores a la entrevista.	European Union Agency for Fundamental Rights (FRA). Dataset: Sustainable Development Indicators (sdg_05_10). EUROSTAT.	<table border="1"> <thead> <tr> <th>Edad</th> <th>2012</th> </tr> </thead> <tbody> <tr> <td>De 15 to 74 años</td> <td>4%</td> </tr> <tr> <td>De 18 to 29 años</td> <td>4%</td> </tr> <tr> <td>De 30 to 39 años</td> <td>6%</td> </tr> <tr> <td>De 40 to 49 años</td> <td>3%</td> </tr> <tr> <td>De 50 to 59 años</td> <td>3%</td> </tr> <tr> <td>60 años o más</td> <td>3%</td> </tr> </tbody> </table>	Edad	2012	De 15 to 74 años	4%	De 18 to 29 años	4%	De 30 to 39 años	6%	De 40 to 49 años	3%	De 50 to 59 años	3%	60 años o más	3%																																			
Edad	2012																																																		
De 15 to 74 años	4%																																																		
De 18 to 29 años	4%																																																		
De 30 to 39 años	6%																																																		
De 40 to 49 años	3%																																																		
De 50 to 59 años	3%																																																		
60 años o más	3%																																																		

Meta 5.3 Eliminar todas las prácticas nocivas, como el matrimonio infantil, precoz y forzado y la mutilación genital femenina			
<b>Indicador - NNUU</b>	<b>Observación</b>	<b>Fuente</b>	<b>Datos</b>
5.3.1 Proporción de mujeres de entre 20 y 24			

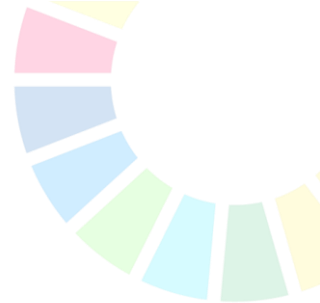

años que estaban casadas o mantenían una unión estable antes de cumplir los 15 años y antes de cumplir los 18 años.									
<b>Indicador - NNUU</b>	<b>Observación</b>	<b>Fuente</b>	<b>Datos</b>						
5.3.2 Proporción de niñas y mujeres de entre 15 y 49 años que han sufrido mutilación/ablación genital, desglosada por edad.		Datos de Policía Nacional, Guardia Civil, Policía Foral de Navarra y cuerpos de Policía Local que facilitan datos al Sistema Estadístico de Criminalidad (SEC)	<table border="1"> <thead> <tr> <th>2015</th> <th>2016</th> <th>2017</th> </tr> </thead> <tbody> <tr> <td>0</td> <td>0</td> <td>0</td> </tr> </tbody> </table>	2015	2016	2017	0	0	0
2015	2016	2017							
0	0	0							

**Meta 5.4 Reconocer y valorar los cuidados y el trabajo doméstico no remunerados mediante servicios públicos, infraestructuras y políticas de protección social, y promoviendo la responsabilidad compartida en el hogar y la familia, según proceda en cada país**

<b>Indicador - NNUU</b>	<b>Observación</b>	<b>Fuente</b>	<b>Datos</b>
5.4.1 Proporción de tiempo dedicado a quehaceres domésticos y cuidados no remunerados, desglosada por sexo, edad y ubicación.		INE	Sólo hay datos de una encuesta del año 2009-2010

**Meta 5.5 Asegurar la participación plena y efectiva de las mujeres y la igualdad de oportunidades de liderazgo a todos los niveles decisorios en la vida política, económica y pública**

<b>Indicador - NNUU</b>	<b>Observación</b>	<b>Fuente</b>	<b>Datos</b>								
5.5.1 Proporción de escaños ocupados por mujeres en los parlamentos nacionales y los gobiernos locales.											
<b>Indicador - NNUU</b>	<b>Observación</b>	<b>Fuente</b>	<b>Datos</b>								
5.5.2 Proporción de mujeres en cargos directivos.	Porcentaje de mujeres en la ocupación Directores y gerentes. (Media anual EPA) ((%)	Encuesta de Población Activa (S.G. de Estadísticas de Mercado Laboral, INE)	<table border="1"> <thead> <tr> <th>Concepto</th> <th>2015</th> <th>2016</th> <th>2017</th> </tr> </thead> <tbody> <tr> <td>Mujeres directivas (%)</td> <td>31,38</td> <td>31,19</td> <td>30,59</td> </tr> </tbody> </table>	Concepto	2015	2016	2017	Mujeres directivas (%)	31,38	31,19	30,59
Concepto	2015	2016	2017								
Mujeres directivas (%)	31,38	31,19	30,59								

**Meta 5.6 Asegurar el acceso universal a la salud sexual y reproductiva y los derechos reproductivos según lo acordado de conformidad con el Programa de Acción de la Conferencia Internacional sobre la Población y el Desarrollo, la Plataforma de Acción de Beijing y los documentos finales de sus conferencias de examen**

<b>Indicador - NNUU</b>	<b>Observación</b>	<b>Fuente</b>	<b>Datos</b>
5.6.1 Proporción de mujeres de 15 a 49 años de edad que toman sus propias decisiones informadas con respecto a las relaciones sexuales, el uso de anticonceptivos y la atención de la salud reproductiva.			
<b>Indicador - NNUU</b>	<b>Observación</b>	<b>Fuente</b>	<b>Datos</b>
5.6.2 Número de países			

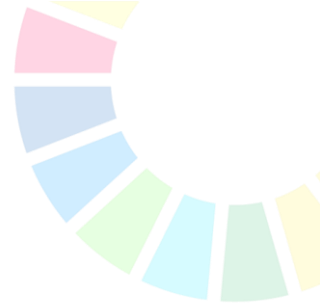

con leyes y reglamentos que garantizan a las mujeres de 15 a 49 años de edad el acceso a servicios de salud sexual y reproductiva y a información y educación en la materia			
---	--	--	--

**Meta 5.a Empezar reformas que otorguen a las mujeres igualdad de derechos a los recursos económicos, así como acceso a la propiedad y al control de la tierra y otros tipos de bienes, los servicios financieros, la herencia y los recursos naturales, de conformidad con las leyes nacionales**

Indicador - NNUU	Observación	Fuente	Datos											
5.a.1 a) Proporción del total de la población agrícola con derechos de propiedad o derechos seguros sobre las tierras agrícolas, desglosada por sexo; y b) proporción de mujeres entre los propietarios de tierras agrícolas, o titulares de derechos sobre tierras agrícolas, desglosada por tipo de tenencia.	Proporción del total de la población agrícola con derechos de propiedad o derechos seguros sobre las tierras agrícolas, desglosada por sexo	Encuesta de Explotaciones Agrarias S. G. de Estadísticas de Medio Ambiente, Agrarias y Financieras (INE)	<table border="1"> <thead> <tr> <th>Concepto</th> <th>Hombre</th> <th>Mujer</th> </tr> </thead> <tbody> <tr> <td>% Titularidad de la tierra 2016</td> <td>67,58</td> <td>32,42</td> </tr> </tbody> </table>	Concepto	Hombre	Mujer	% Titularidad de la tierra 2016	67,58	32,42					
	Concepto	Hombre	Mujer											
% Titularidad de la tierra 2016	67,58	32,42												
Proporción de mujeres entre los propietarios de tierras agrícolas, o titulares de derechos sobre tierras agrícolas, desglosada por tipo de tenencia.	Encuesta de Explotaciones Agrarias S. G. de Estadísticas de Medio Ambiente, Agrarias y Financieras (INE)	<table border="1"> <thead> <tr> <th>Concepto</th> <th>2016</th> </tr> </thead> <tbody> <tr> <td>Régimen Tenencia de la tierra de las mujeres</td> <td></td> </tr> <tr> <td>• Propiedad</td> <td>65,1</td> </tr> <tr> <td>• Arrendamiento</td> <td>20,75</td> </tr> <tr> <td>• Tierras comunales cedidas en suerte para uso exclusivo</td> <td>3,05</td> </tr> <tr> <td>• En otros regímenes</td> <td>11,09</td> </tr> </tbody> </table>	Concepto	2016	Régimen Tenencia de la tierra de las mujeres		• Propiedad	65,1	• Arrendamiento	20,75	• Tierras comunales cedidas en suerte para uso exclusivo	3,05	• En otros regímenes	11,09
Concepto	2016													
Régimen Tenencia de la tierra de las mujeres														
• Propiedad	65,1													
• Arrendamiento	20,75													
• Tierras comunales cedidas en suerte para uso exclusivo	3,05													
• En otros regímenes	11,09													
Indicador - NNUU	Observación	Fuente	Datos											
5.a.2 Proporción de países en que el ordenamiento jurídico (incluido el derecho consuetudinario) garantiza la igualdad de derechos de la mujer a la propiedad y/o el control de la tierra.														

**Meta 5.b Mejorar el uso de la tecnología instrumental, en particular la tecnología de la información y las comunicaciones, para promover el empoderamiento de la mujer**

Indicador - NNUU	Observación	Fuente	Datos												
5.b.1 Proporción de personas que utilizan teléfonos móviles, desglosada por sexo.	Proporción de personas que utilizan teléfonos móviles, desglosada por sexo	Encuesta sobre equipamiento y uso de tecnologías de información y comunicación en los hogares (TIC-H) (INE)	<table border="1"> <thead> <tr> <th colspan="4">2017</th> </tr> <tr> <th>Concepto</th> <th>Total</th> <th>Hombre</th> <th>Mujer</th> </tr> </thead> <tbody> <tr> <td>Teléfono móvil en los últimos 3 meses</td> <td>96,2</td> <td>96,2</td> <td>96,1</td> </tr> </tbody> </table> <p>Nota.% Población de 16 a 74 años.</p>	2017				Concepto	Total	Hombre	Mujer	Teléfono móvil en los últimos 3 meses	96,2	96,2	96,1
2017															
Concepto	Total	Hombre	Mujer												
Teléfono móvil en los últimos 3 meses	96,2	96,2	96,1												

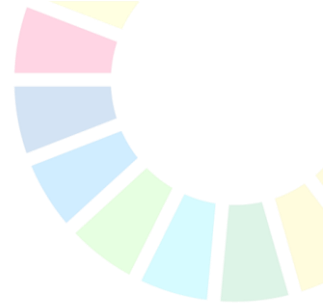

			<table border="1"> <tr> <th colspan="4">2015</th> </tr> <tr> <th>Concepto</th> <th>Total</th> <th>Hombre</th> <th>Mujer</th> </tr> <tr> <td>Teléfono móvil en los últimos 3 meses</td> <td>95,4</td> <td>95,4</td> <td>95,5</td> </tr> </table>			2015				Concepto	Total	Hombre	Mujer	Teléfono móvil en los últimos 3 meses	95,4	95,4	95,5
2015																	
Concepto	Total	Hombre	Mujer														
Teléfono móvil en los últimos 3 meses	95,4	95,4	95,5														
			<p>Nota: Este indicador proxy no está disponible para 2016 ni para 2018, y conceptualmente no coincide, en sentido estricto, con el indicador establecido en la Agenda 2030 ya que no es lo mismo la propiedad de un bien que el hecho de haberlo utilizado durante los últimos tres meses.</p>														

**Meta 5.c Aprobar y fortalecer políticas acertadas y leyes aplicables para promover la igualdad de género y el empoderamiento de todas las mujeres y las niñas a todos los niveles**

Indicador - NNUU	Observación	Fuente	Datos
5.c.1 Proporción de países que cuentan con sistemas para dar seguimiento a la igualdad de género y el empoderamiento de la mujer y asignar fondos públicos para ese fin.			

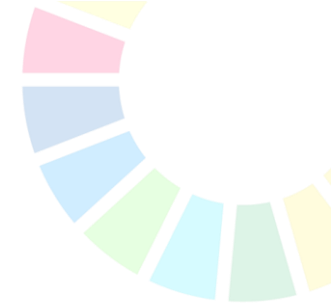

## ODS6. Garantizar la disponibilidad y la gestión sostenible del agua y el saneamiento para todos

Meta 6.1 De aquí a 2030, lograr el acceso universal y equitativo al agua potable a un precio asequible para todos							
Indicador - NNUU	Observación	Fuente	Datos				
6.1.1 Proporción de la población que dispone de servicios de suministro de agua potable gestionados de manera segura	Porcentaje de población que recibe suministro con Cobertura del Sistema Nacional de Aguas de Consumo.	Sistema de Información Nacional de Aguas de Consumo, SINAC (S. G. de Sanidad Ambiental y Salud Laboral, MSCB)	<table border="1"> <tr> <td>2015</td> <td>2016</td> </tr> <tr> <td>86 %</td> <td>84,3%</td> </tr> </table> <p>Nota: No se dispone de este indicador y dada la nula incidencia de enfermedades hídricas en nuestro país su valor sería cercano al <b>100%</b>. No obstante, se ofrece el dato del porcentaje de población con cobertura SINAC. Esto de ninguna manera significa que el resto de la población tenga riesgos, solamente que no figuran en el sistema de información de agua de consumo por estar exentos de la aplicación del Real Decreto 140/2003 o bien porque no existen datos en el sistema de Información Nacional de Agua de consumo.</p>	2015	2016	86 %	84,3%
2015	2016						
86 %	84,3%						

Meta 6.2 De aquí a 2030, lograr el acceso a servicios de saneamiento e higiene adecuados y equitativos para todos y poner fin a la defecación al aire libre, prestando especial atención a las necesidades de las mujeres y las niñas y las personas en situaciones de vulnerabilidad						
Indicador - NNUU	Observación	Fuente	Datos			
6.2.1 Proporción de la población que utiliza servicios de saneamiento gestionados de manera segura, incluida una instalación para lavarse las manos con agua y jabón.	Porcentaje de carga contaminante total española correspondiente a poblaciones mayores de 2000 habitantes-equivalentes conectadas a un sistema de colectores de acuerdo con el Art. 3 de la Directiva 91/271/CEE sobre aguas residuales urbanas	Informes bienales de cumplimiento de la Directiva 91/271/CEE Datos del año 2015 correspondientes al Q2015. Los datos referidos a 2016 y 2017 estarán disponibles a finales del año 2018, cuando se complete el reporte del Q2017.	<table border="1"> <tr> <td>2015</td> </tr> <tr> <td>96,9</td> </tr> </table>	2015	96,9	
	2015					
96,9						
Proporción de la población que no tiene ni baño, ni ducha, ni inodoro con sistema de descarga interno en su hogar.	Dataset: Sustainable Development Indicators (sdg_06_10). Eurostat.	<table border="1"> <tr> <td>2015</td> <td>2016</td> </tr> <tr> <td>0,1</td> <td>0,3</td> </tr> </table>	2015	2016	0,1	0,3
2015	2016					
0,1	0,3					

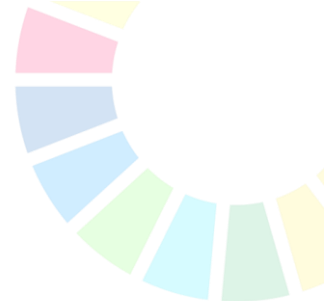

**Meta 6.3 De aquí a 2030, mejorar la calidad del agua reduciendo la contaminación, eliminando el vertimiento y minimizando la emisión de productos químicos y materiales peligrosos, reduciendo a la mitad el porcentaje de aguas residuales sin tratar y aumentando considerablemente el reciclado y la reutilización sin riesgos a nivel mundial**

Indicador - NNUU	Observación	Fuente	Datos												
6.3.1 Proporción de aguas residuales tratadas de manera segura.	Volumen total de aguas residuales tratadas (Hm3)	MITECO. Dirección General del Agua. Censo Nacional de Vertidos. Informe de Autorizaciones de Vertido a dominio público hidráulico (MITECO). Informe de Autorizaciones de Vertido a dominio público marítimo terrestre (MITECO)	<table border="1"> <thead> <tr> <th>Concepto</th> <th>2015</th> <th>2016</th> </tr> </thead> <tbody> <tr> <td>Volumen total de aguas residuales tratadas</td> <td>27.815,5</td> <td>26.279,1</td> </tr> <tr> <td>• urbano</td> <td>5.147,8</td> <td>5.215,0</td> </tr> <tr> <td>• industrial</td> <td>22.667,7</td> <td>21.064,1</td> </tr> </tbody> </table> <p>Nota: El Censo Nacional de Vertidos puede dar una imagen completa de la situación. Se han tomado datos tanto de vertidos a dominio público hidráulico como a dominio público marítimo-terrestre.</p>	Concepto	2015	2016	Volumen total de aguas residuales tratadas	27.815,5	26.279,1	• urbano	5.147,8	5.215,0	• industrial	22.667,7	21.064,1
Concepto	2015	2016													
Volumen total de aguas residuales tratadas	27.815,5	26.279,1													
• urbano	5.147,8	5.215,0													
• industrial	22.667,7	21.064,1													
	Porcentaje de carga contaminante total española correspondiente a poblaciones mayores de 2000 habitantes-equivalentes que depuran adecuadamente las aguas residuales urbanas de acuerdo con el Art. 4 de la Directiva 91/271/CEE sobre aguas residuales urbanas	Informes bienales de cumplimiento de la Directiva 91/271/CEE. Datos del año 2015 correspondientes al Q2015. Los datos referidos a 2016 y 2017 estarán disponibles a finales del año 2018, cuando se complete el reporte del Q2017	<table border="1"> <thead> <tr> <th>Concepto</th> <th>2015</th> </tr> </thead> <tbody> <tr> <td>Total carga depurada:</td> <td>84,9</td> </tr> </tbody> </table>	Concepto	2015	Total carga depurada:	84,9								
Concepto	2015														
Total carga depurada:	84,9														
Indicador - NNUU	Observación	Fuente	Datos												
6.3.2 Proporción de masas de agua de buena calidad.	Estado de las masas de agua superficial y subterránea evaluado mediante el porcentaje de las mismas	MITECO. Dirección General del Agua Informes de síntesis y de seguimiento de los Planes Hidrológicos de Cuenca	<table border="1"> <thead> <tr> <th>Concepto</th> <th>2015</th> <th>2016</th> </tr> </thead> <tbody> <tr> <td>Agua Superficial ríos y lagos Estado Ecológico bueno o mejor</td> <td>39,36</td> <td>54,86</td> </tr> <tr> <td>Agua Superficial ríos y lagos Estado químico bueno</td> <td>58,43</td> <td>89,7</td> </tr> <tr> <td>Masas Subterráneas estado global bueno</td> <td>56,01</td> <td>55,96</td> </tr> </tbody> </table> <p>Nota: Datos correspondientes a los planes hidrológicos de cuenca de primer ciclo (2009-2015) para el año 2015 y de segundo ciclo (2015-2021) para los años 2016 y 2017 correspondientes a las categorías río y lago, incluyendo los embalses. Los planes hidrológicos tienen revisión global de los datos con periodicidad sexenal, si bien anualmente se realizan revisiones para el</p>	Concepto	2015	2016	Agua Superficial ríos y lagos Estado Ecológico bueno o mejor	39,36	54,86	Agua Superficial ríos y lagos Estado químico bueno	58,43	89,7	Masas Subterráneas estado global bueno	56,01	55,96
Concepto	2015	2016													
Agua Superficial ríos y lagos Estado Ecológico bueno o mejor	39,36	54,86													
Agua Superficial ríos y lagos Estado químico bueno	58,43	89,7													
Masas Subterráneas estado global bueno	56,01	55,96													

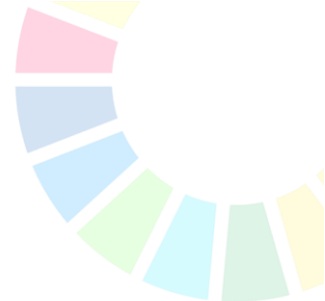

			seguimiento. Se asocia el concepto “buena calidad” con “buen estado” de las masas según la Directiva 2000/60/CEE o Directiva Marco del Agua.						
Proporción de estaciones de aguas subterráneas reportadas con una concentración de nitratos inferior a los 50 Mg NO3/l	MITECO. Dirección General del Agua. Flujo de la información State of Environment (WISE-SoE) de la Agencia Europea de Medio Ambiente. Periodicidad anual. Periodicidad anual. Dato EUROSTAT. Sustainable Development Indicators sdg_06_40.		<table border="1"> <thead> <tr> <th>Concepto</th> <th>2015</th> <th>2016</th> </tr> </thead> <tbody> <tr> <td>Proporción de estaciones de aguas subterráneas con &lt;50 mg NO3/l</td> <td>76,4</td> <td>75,1</td> </tr> </tbody> </table>	Concepto	2015	2016	Proporción de estaciones de aguas subterráneas con <50 mg NO3/l	76,4	75,1
Concepto	2015	2016							
Proporción de estaciones de aguas subterráneas con <50 mg NO3/l	76,4	75,1							
Proporción de estaciones en ríos reportadas con una concentración de fosfatos inferior a 0,20 mg P-PO4/l	MITECO. Dirección General del Agua. Flujo de la información State of Environment (WISE-SoE) de la Agencia Europea de Medio Ambiente. Periodicidad anual. Dato EUROSTAT. Sustainable Development Indicators sdg_06_50		<table border="1"> <thead> <tr> <th>Concepto</th> <th>2015</th> </tr> </thead> <tbody> <tr> <td>Proporción de estaciones en ríos reportadas con una concentración de fosfatos inferior a 0,20 mg P-PO4/l</td> <td>86,08</td> </tr> </tbody> </table>	Concepto	2015	Proporción de estaciones en ríos reportadas con una concentración de fosfatos inferior a 0,20 mg P-PO4/l	86,08		
Concepto	2015								
Proporción de estaciones en ríos reportadas con una concentración de fosfatos inferior a 0,20 mg P-PO4/l	86,08								
Proporción de estaciones en ríos reportadas con una demanda bioquímica de oxígeno a los 5 días (mg DBO5/l) inferior a los 10 mg/l,	MITECO. Dirección General del Agua. Flujo de la información State of Environment (WISE-SoE) de la Agencia Europea de Medio Ambiente. Periodicidad anual. Dato EUROSTAT. Sustainable Development Indicators sdg_06_30.		<table border="1"> <thead> <tr> <th>Concepto</th> <th>2016</th> </tr> </thead> <tbody> <tr> <td>Proporción de estaciones en ríos reportadas con una demanda bioquímica de oxígeno a los 5 días (mg DBO5/l) inferior a los 10 mg/l</td> <td>99,13</td> </tr> </tbody> </table>	Concepto	2016	Proporción de estaciones en ríos reportadas con una demanda bioquímica de oxígeno a los 5 días (mg DBO5/l) inferior a los 10 mg/l	99,13		
Concepto	2016								
Proporción de estaciones en ríos reportadas con una demanda bioquímica de oxígeno a los 5 días (mg DBO5/l) inferior a los 10 mg/l	99,13								

**Meta 6.4 De aquí a 2030, aumentar considerablemente el uso eficiente de los recursos hídricos en todos los sectores y asegurar la sostenibilidad de la extracción y el abastecimiento de agua dulce para hacer frente a la escasez de agua y reducir considerablemente el número de personas que sufren falta de agua**

Indicador - NNUU	Observación	Fuente	Datos												
6.4.1 Cambio en la eficiencia del uso del agua con el tiempo.	Se ha utilizado un indicador auxiliar: Asignación para usos consuntivos anuales el territorio español El indicador de NNUU requiere trabajo adicional para armonizar la metodología ofrecida por Naciones Unidas	Datos de volúmenes de agua procedentes de los Planes Hidrológicos de Cuenca Informe de síntesis de los Planes Hidrológicos de cuenca, segundo ciclo 2015-2021 (MITECO).	<table border="1"> <thead> <tr> <th colspan="4">Asignaciones de recursos recogidas en los planes hidrológicos (hm3/año)</th> </tr> <tr> <th>Uso urbano</th> <th>Uso agrario</th> <th>Uso industrial</th> <th>TOTAL</th> </tr> </thead> <tbody> <tr> <td>5.378,15</td> <td>23.665,70</td> <td>1.125,53</td> <td>30.169,38</td> </tr> </tbody> </table> <p>Nota: El indicador de NNUU se obtendrá de datos económicos por ramas de actividad procedentes de las tablas de Contabilidad anual española del INE..</p>	Asignaciones de recursos recogidas en los planes hidrológicos (hm3/año)				Uso urbano	Uso agrario	Uso industrial	TOTAL	5.378,15	23.665,70	1.125,53	30.169,38
Asignaciones de recursos recogidas en los planes hidrológicos (hm3/año)															
Uso urbano	Uso agrario	Uso industrial	TOTAL												
5.378,15	23.665,70	1.125,53	30.169,38												



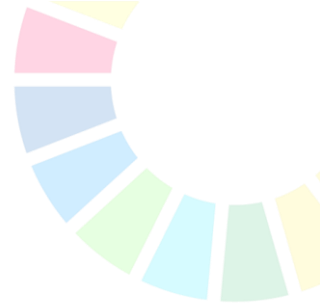

	con la caracterización económica de los usos del agua realizada para el proceso de planificación hidrológica. Requiere trabajo adicional de armonización del flujo de datos sobre la contabilidad de los recursos hídricos naturales (por ejemplo, a través del SEEA-Wateer)						
<b>Indicador - NNUU</b>	<b>Observación</b>	<b>Fuente</b>	<b>Datos</b>				
6.4.2 Nivel de estrés por escasez de agua: extracción de agua dulce como proporción de los recursos de agua dulce disponibles.	Requiere trabajo adicional de armonización del flujo de datos sobre la contabilidad de los recursos hídricos naturales (por ejemplo, a través del SEEA-Water) y con EUROSTAT. Sustainable Development Indicators (sdg_06_60).	MITECO. Dirección General del Agua Informe de síntesis de los Planes Hidrológicos de Cuenca	<table border="1"> <thead> <tr> <th>Concepto</th> <th>2015</th> </tr> </thead> <tbody> <tr> <td>WEI+ medio anual en el territorio español</td> <td>20,6</td> </tr> </tbody> </table> <p>Nota: WEI+ (responder a la definición acordada por los Directores Europeos del Agua en 2012: “the total consumption of water divided by the renewable freshwater resources”, proponiendo para su cálculo una fracción genérica que en el numerador sitúa extracciones menos retornos y en denominador los recursos renovables de agua dulce)</p>	Concepto	2015	WEI+ medio anual en el territorio español	20,6
Concepto	2015						
WEI+ medio anual en el territorio español	20,6						

**Meta 6.5 De aquí a 2030, implementar la gestión integrada de los recursos hídricos a todos los niveles, incluso mediante la cooperación transfronteriza, según proceda**

<b>Indicador - NNUU</b>	<b>Observación</b>	<b>Fuente</b>	<b>Datos</b>						
6.5.1 Grado de aplicación de la ordenación integrada de los recursos hídricos (0-100).	Superficie del territorio español en el que existe un proceso de planificación hidrológica formalmente aprobado (%)	Planes Hidrológico de Cuenca MITECO Dirección General de Agua	<table border="1"> <thead> <tr> <th>2015</th> <th>2016</th> <th>2017</th> </tr> </thead> <tbody> <tr> <td>99</td> <td>99</td> <td>99</td> </tr> </tbody> </table>	2015	2016	2017	99	99	99
2015	2016	2017							
99	99	99							
<b>Indicador - NNUU</b>	<b>Observación</b>	<b>Fuente</b>	<b>Datos</b>						
6.5.2 Proporción de la superficie de cuencas transfronterizas con un arreglo operacional para la cooperación en la esfera del agua.	Superficie del territorio español con aguas transfronterizas en el que existe un acuerdo formal entre las partes (%)	Comisión de Aplicación del Convenio de Albufeira entre España y Portugal, Convenio de Toulouse con Francia y Acuerdo de Entendimiento con Marruecos, MAPA. DG DEL AGUA	<table border="1"> <thead> <tr> <th>2015</th> <th>2016</th> <th>2017</th> </tr> </thead> <tbody> <tr> <td>100</td> <td>100</td> <td>100</td> </tr> </tbody> </table> <p>Nota: El Convenio de Albufeira establece un protocolo de intercambio de información hidrológica para asegurar que se cumple con los volúmenes que España debe asegurar a Portugal en sus tramos compartidos. Asimismo, se debe realizar, en cumplimiento con la Directiva 2000/60/CE una evaluación conjunta de las masas de agua compartidas.</p>	2015	2016	2017	100	100	100
2015	2016	2017							
100	100	100							

**Meta 6.6 De aquí a 2020, proteger y restablecer los ecosistemas relacionados con el agua, incluidos los bosques, las montañas, los humedales, los ríos, los acuíferos y los lago**

<b>Indicador - NNUU</b>	<b>Observación</b>	<b>Fuente</b>	<b>Datos</b>
6.6.1 Cambio en la extensión de los		DG Agua (MITECO)	No disponible. Nota: El indicador requiere trabajo adicional de

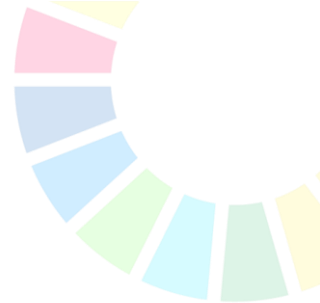

ecosistemas relacionados con el agua a lo largo del tiempo.			coordinación en la implantación de la Directiva 200/60/CE y las Directivas de la Red Natura 2000. Se cotejarán las dos metodologías propuestas por Naciones Unidas y se armonizará con los requerimientos de las Directivas y obligaciones de notificación europeas.
---	--	--	--

**Meta 6.a De aquí a 2030, ampliar la cooperación internacional y el apoyo prestado a los países en desarrollo para la creación de capacidad en actividades y programas relativos al agua y el saneamiento, como los de captación de agua, desalinización, uso eficiente de los recursos hídricos, tratamiento de aguas residuales, reciclado y tecnologías de reutilización**

Indicador - NNUJ	Observación	Fuente	Datos						
6.a.1 Volumen de la asistencia oficial para el desarrollo destinada al agua y el saneamiento que forma parte de un plan de gastos coordinados del gobierno.	Volumen de la asistencia oficial para el desarrollo destinada al agua y el saneamiento que forma parte de un plan de gastos coordinados del gobierno. (Euros)	Encuesta de Previsiones y Seguimiento a través de la aplicación online de Info@OD. SECIPI (MAEUEC)	<table border="1"> <thead> <tr> <th>Concepto (euros)</th> <th>2016</th> </tr> </thead> <tbody> <tr> <td>AOD Bruta:</td> <td>23.907.188,83</td> </tr> <tr> <td>AOD Neta</td> <td>14.100.507,67</td> </tr> </tbody> </table> <p>Nota: Solo AOD.</p>	Concepto (euros)	2016	AOD Bruta:	23.907.188,83	AOD Neta	14.100.507,67
Concepto (euros)	2016								
AOD Bruta:	23.907.188,83								
AOD Neta	14.100.507,67								

**Meta 6.b Apoyar y fortalecer la participación de las comunidades locales en la mejora de la gestión del agua y el saneamiento**

Indicador - NNUJ	Observación	Fuente	Datos								
6.b.1 Proporción de dependencias administrativas locales con políticas y procedimientos operacionales establecidos para la participación de las comunidades locales en la ordenación del agua y el saneamiento.		Subdirección General de Sanidad Ambiental y Salud Laboral. MSCB (a través del Sistema de Información nacional de Aguas de Consumo: SINAC) y MITECO)	<table border="1"> <thead> <tr> <th>Concepto</th> <th>2015</th> <th>2016</th> <th>2017</th> </tr> </thead> <tbody> <tr> <td>Dependencias</td> <td>100</td> <td>100</td> <td>100</td> </tr> </tbody> </table> <p>En España la gestión es municipal por Ley de bases de Régimen Local.</p>	Concepto	2015	2016	2017	Dependencias	100	100	100
Concepto	2015	2016	2017								
Dependencias	100	100	100								
		DG Agua (MITECO)	<p>Grado de representatividad de usuarios y autoridades competentes en el proceso de planificación hidrológica</p> <table border="1"> <thead> <tr> <th>2015</th> <th>2016</th> <th>2017</th> </tr> </thead> <tbody> <tr> <td>100</td> <td>100</td> <td>100</td> </tr> </tbody> </table>	2015	2016	2017	100	100	100		
2015	2016	2017									
100	100	100									

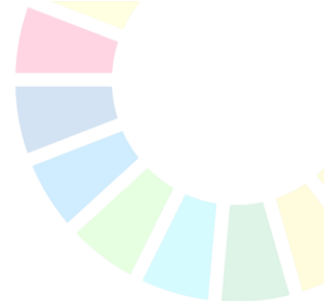

## ODS7. Garantizar el acceso a una energía asequible, fiable, sostenible y moderna para todos

### Meta 7.1. 7.1 De aquí a 2030, garantizar el acceso universal a servicios energéticos asequibles, fiables y modernos

Indicador - NNUU	Observación	Fuente	Datos
7.1.1 Proporción de la población que tiene acceso a la electricidad			
7.1.2 Proporción de la población cuya fuente primaria de energía consiste en combustibles y tecnología limpios.			

### Meta 7.2 De aquí a 2030, aumentar considerablemente la proporción de energía renovable en el conjunto de fuentes energéticas

Indicador - NNUU	Observación	Fuente	Datos				
7.2.1 Proporción de la energía renovable en el consumo final total de energía.	Cuota de energías renovables sobre el consumo final bruto de energía.	Informe estadístico de energías renovables. Estadísticas energéticas anuales (gas, petróleo, energía eléctrica). Publicación: La Energía en España. (Secretaría de Estado de Energía, MITECO)	<table border="1"> <tr> <td>2015</td> <td>2016</td> </tr> <tr> <td>16,2%</td> <td>17,3%</td> </tr> </table>	2015	2016	16,2%	17,3%
2015	2016						
16,2%	17,3%						

### Meta 7.3 De aquí a 2030, duplicar la tasa mundial de mejora de la eficiencia energética

Indicador - NNUU	Observación	Fuente	Datos				
7.3.1 Intensidad energética medida en función de la energía primaria y el PIB.	Intensidad energética como consumo de energía primaria por unidad de PIB	Indicadores de Intensidad Energética anual. Plan nacional de acción y eficiencia energética Publicación: La Energía en España. (Secretaría de Estado de Energía, MITECO)	<table border="1"> <tr> <td>2015</td> <td>2016</td> </tr> <tr> <td>115,4</td> <td>112,0</td> </tr> </table>	2015	2016	115,4	112,0
2015	2016						
115,4	112,0						

### Meta 7.a De aquí a 2030, aumentar la cooperación internacional para facilitar el acceso a la investigación y la tecnología relativas a la energía limpia, incluidas las fuentes renovables, la eficiencia energética y las tecnologías avanzadas y menos contaminantes de combustibles fósiles, y promover la inversión en infraestructura energética y tecnologías limpias

Indicador - NNUU	Observación	Fuente	Datos
7.a.1 Suma en dólares de los Estados Unidos movilizada por año a partir de 2020 como parte del compromiso de los 100.000 millones de dólares.			

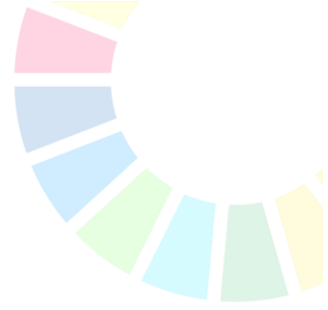

**Meta 7.b De aquí a 2030, ampliar la infraestructura y mejorar la tecnología para prestar servicios energéticos modernos y sostenibles para todos en los países en desarrollo, en particular los países menos adelantados, los pequeños Estados insulares en desarrollo y los países en desarrollo sin litoral, en consonancia con sus respectivos programas de apoyo**

Indicador - NNUU	Observación	Fuente	Datos
7.b.1 Inversiones en eficiencia energética como porcentaje del PIB y del monto de la inversión extranjera directa en transferencias financieras destinadas a infraestructuras y tecnología con el fin de prestar servicios para el desarrollo sostenible.			



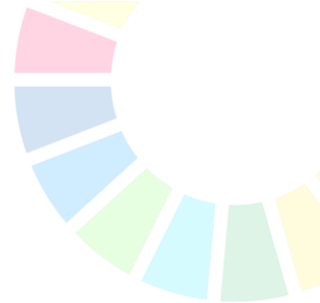

## ODS8. Promover el crecimiento económico sostenido, inclusivo y sostenible, el empleo pleno y productivo y el trabajo decente para todos

**Meta 8.1 Mantener el crecimiento económico per cápita de conformidad con las circunstancias nacionales y, en particular, un crecimiento del producto interno bruto de al menos el 7% anual en los países menos adelantados**

Indicador - NNUU	Observación	Fuente	Datos
8.1.1 Tasa de crecimiento anual del PIB real per cápita.			

**Meta 8.2 Lograr niveles más elevados de productividad económica mediante la diversificación, la modernización tecnológica y la innovación, entre otras cosas centrándose en los sectores con gran valor añadido y un uso intensivo de la mano de obra**

Indicador - NNUU	Observación	Fuente	Datos						
8.2.1 Tasa de crecimiento anual del PIB real por persona empleada.		Contabilidad Nacional Anual de España	<table border="1"> <thead> <tr> <th>2015</th> <th>2016</th> <th>2017</th> </tr> </thead> <tbody> <tr> <td>0,27</td> <td>0,27</td> <td>0,23</td> </tr> </tbody> </table> <p>Nota: La tasa (se muestra en porcentaje) se ha calculado a partir de la variación interanual del PIB en términos de volumen respecto a la variación del empleo en términos de puestos equivalentes a tiempo completo (asalariados y no asalariados).</p>	2015	2016	2017	0,27	0,27	0,23
2015	2016	2017							
0,27	0,27	0,23							

**Meta 8.3 Promover políticas orientadas al desarrollo que apoyen las actividades productivas, la creación de puestos de trabajo decentes, el emprendimiento, la creatividad y la innovación, y fomentar la formalización y el crecimiento de las microempresas y las pequeñas y medianas empresas, incluso mediante el acceso a servicios financieros**

Indicador - NNUU	Observación	Fuente	Datos
8.3.1 Proporción del empleo informal en el empleo no agrícola, desglosada por sexo.			

**Meta 8.4 Mejorar progresivamente, de aquí a 2030, la producción y el consumo eficientes de los recursos mundiales y procurar desvincular el crecimiento económico de la degradación del medio ambiente, conforme al Marco Decenal de Programas sobre Modalidades de Consumo y Producción Sostenibles, empezando por los países desarrollados, conforme al Marco Decenal de Programas sobre Modalidades de Consumo y Producción Sostenibles, empezando por los países desarrollados**

Indicador - NNUU	Observación	Fuente	Datos									
8.4.1 Huella material en términos absolutos, huella material per cápita y huella material por PIB.	Igual al 12.2.1.											
Indicador - NNUU	Observación	Fuente	Datos									
8.4.2 Consumo material interior en términos absolutos, consumo material interior per cápita y	Igual al 12.2.2.	Cuenta de flujos de materiales S. G. de Estadísticas de Medio Ambiente, Agrarias y Financieras	<table border="1"> <thead> <tr> <th>Concepto de consumo</th> <th>2015</th> <th>2016</th> </tr> </thead> <tbody> <tr> <td>Absoluto (en toneladas):</td> <td>406.561.982</td> <td>402.789.351</td> </tr> <tr> <td>per Cápita</td> <td>8,76</td> <td>8,67</td> </tr> </tbody> </table>	Concepto de consumo	2015	2016	Absoluto (en toneladas):	406.561.982	402.789.351	per Cápita	8,76	8,67
Concepto de consumo	2015	2016										
Absoluto (en toneladas):	406.561.982	402.789.351										
per Cápita	8,76	8,67										

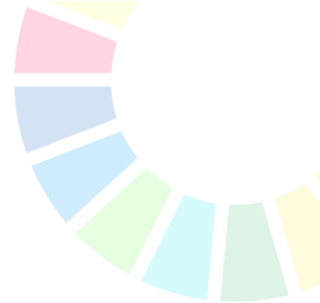

consumo material interior por PIB.	(INE)	(toneladas por habitante)		
		relativo al PIB (tonelada/millon de euros)	379,71	364,26

Nota: Los indicadores de 2016 corresponden a las estimaciones avance de las principales categorías publicadas en diciembre de 2017. El envío correspondiente a la serie completa de datos con referencia a 2016 y la estimación avance de 2017 se publicarán en diciembre de 2018.

**Meta 8.5 De aquí a 2030, lograr el empleo pleno y productivo y el trabajo decente para todas las mujeres y los hombres, incluidos los jóvenes y las personas con discapacidad, así como la igualdad de remuneración por trabajo de igual valor**

Indicador - NNUU	Observación	Fuente	Datos																																																																								
8.5.1 Ingreso medio por hora de mujeres y hombres empleados, desglosado por ocupación, edad y personas con discapacidad.	Ingreso medio por hora de mujeres y hombres empleados, desglosado por ocupación y personas con discapacidad (Ganancia (bruta) por hora y año)	El Salario de las Personas con Discapacidad. Serie 2010-2015. Empleo de las personas con discapacidad. S. G. de Estadísticas de Mercado Laboral (INE)	<p>(2010-2015)</p> <table border="1"> <thead> <tr> <th colspan="4">AMBOS SEXOS</th> </tr> <tr> <th>Concepto</th> <th>Total</th> <th>Sin Discapacidad</th> <th>Con Discapacidad</th> </tr> </thead> <tbody> <tr> <td><b>Todas las ocupaciones</b></td> <td><b>15,0</b></td> <td><b>15,1</b></td> <td><b>13,0</b></td> </tr> <tr> <td>Alta</td> <td>20,8</td> <td>20,9</td> <td>19,7</td> </tr> <tr> <td>Media</td> <td>12,1</td> <td>12,1</td> <td>11,8</td> </tr> <tr> <td>Baja</td> <td>11,4</td> <td>11,5</td> <td>9,8</td> </tr> </tbody> </table> <table border="1"> <thead> <tr> <th colspan="4">VARONES</th> </tr> <tr> <th>Concepto</th> <th>Total</th> <th>Sin Discapacidad</th> <th>Con Discapacidad</th> </tr> </thead> <tbody> <tr> <td><b>Todas las ocupaciones</b></td> <td><b>16,0</b></td> <td><b>16,1</b></td> <td><b>13,5</b></td> </tr> <tr> <td>Alta</td> <td>22,3</td> <td>22,3</td> <td>20,4</td> </tr> <tr> <td>Media</td> <td>13,4</td> <td>13,4</td> <td>12,2</td> </tr> <tr> <td>Baja</td> <td>12,3</td> <td>12,4</td> <td>10,6</td> </tr> </tbody> </table> <table border="1"> <thead> <tr> <th colspan="4">MUJERES</th> </tr> <tr> <th>Concepto</th> <th>Total</th> <th>Sin Discapacidad</th> <th>Con Discapacidad</th> </tr> </thead> <tbody> <tr> <td><b>Todas las ocupaciones</b></td> <td><b>13,8</b></td> <td><b>13,8</b></td> <td><b>12,3</b></td> </tr> <tr> <td>Alta</td> <td>19,3</td> <td>19,3</td> <td>18,7</td> </tr> <tr> <td>Media</td> <td>10,9</td> <td>10,9</td> <td>11,2</td> </tr> <tr> <td>Baja</td> <td>9,7</td> <td>9,7</td> <td>8,5</td> </tr> </tbody> </table> <p>Nota:            1) Son las personas con un grado de discapacidad superior o igual al 33% y asimilados según el RD Legislativo 1/2013.            2) Alta: directores y gerentes, técnicos y profesionales científicos, intelectuales y de apoyo.            Media: empleados, artesanos y trabajadores cualificados.            Baja: operadores y trabajadores no cualificados</p>	AMBOS SEXOS				Concepto	Total	Sin Discapacidad	Con Discapacidad	<b>Todas las ocupaciones</b>	<b>15,0</b>	<b>15,1</b>	<b>13,0</b>	Alta	20,8	20,9	19,7	Media	12,1	12,1	11,8	Baja	11,4	11,5	9,8	VARONES				Concepto	Total	Sin Discapacidad	Con Discapacidad	<b>Todas las ocupaciones</b>	<b>16,0</b>	<b>16,1</b>	<b>13,5</b>	Alta	22,3	22,3	20,4	Media	13,4	13,4	12,2	Baja	12,3	12,4	10,6	MUJERES				Concepto	Total	Sin Discapacidad	Con Discapacidad	<b>Todas las ocupaciones</b>	<b>13,8</b>	<b>13,8</b>	<b>12,3</b>	Alta	19,3	19,3	18,7	Media	10,9	10,9	11,2	Baja	9,7	9,7	8,5
AMBOS SEXOS																																																																											
Concepto	Total	Sin Discapacidad	Con Discapacidad																																																																								
<b>Todas las ocupaciones</b>	<b>15,0</b>	<b>15,1</b>	<b>13,0</b>																																																																								
Alta	20,8	20,9	19,7																																																																								
Media	12,1	12,1	11,8																																																																								
Baja	11,4	11,5	9,8																																																																								
VARONES																																																																											
Concepto	Total	Sin Discapacidad	Con Discapacidad																																																																								
<b>Todas las ocupaciones</b>	<b>16,0</b>	<b>16,1</b>	<b>13,5</b>																																																																								
Alta	22,3	22,3	20,4																																																																								
Media	13,4	13,4	12,2																																																																								
Baja	12,3	12,4	10,6																																																																								
MUJERES																																																																											
Concepto	Total	Sin Discapacidad	Con Discapacidad																																																																								
<b>Todas las ocupaciones</b>	<b>13,8</b>	<b>13,8</b>	<b>12,3</b>																																																																								
Alta	19,3	19,3	18,7																																																																								
Media	10,9	10,9	11,2																																																																								
Baja	9,7	9,7	8,5																																																																								

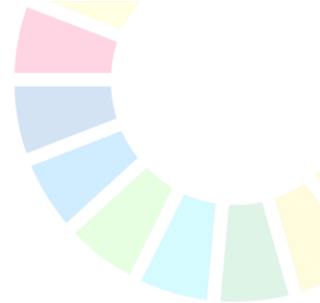

	<p>Ingreso medio por hora de mujeres y hombres empleados, desglosado por edad y personas con discapacidad (Ganancia (bruta) por hora y año)</p>	<p>El Salario de las Personas con Discapacidad. Serie 2010-2015. Empleo de las personas con discapacidad. S. G. de Estadísticas de Mercado Laboral (INE)</p>	<table border="1"> <thead> <tr> <th colspan="4">AMBOS SEXOS</th> </tr> <tr> <th>Concepto</th> <th>Total</th> <th>Sin Discapacidad</th> <th>Con Discapacidad</th> </tr> </thead> <tbody> <tr> <td><b>Total</b></td> <td><b>15,0</b></td> <td><b>15,1</b></td> <td><b>13,0</b></td> </tr> <tr> <td>De 16 a 29 años</td> <td>10,3</td> <td>10,3</td> <td>8,8</td> </tr> <tr> <td>De 30 a 44 años</td> <td>14,3</td> <td>14,4</td> <td>11,5</td> </tr> <tr> <td>De 45 y más años</td> <td>16,7</td> <td>16,8</td> <td>14,0</td> </tr> </tbody> </table> <table border="1"> <thead> <tr> <th colspan="4">VARONES</th> </tr> <tr> <th>Concepto</th> <th>Total</th> <th>Sin Discapacidad</th> <th>Con Discapacidad</th> </tr> </thead> <tbody> <tr> <td><b>Total</b></td> <td><b>16,0</b></td> <td><b>16,1</b></td> <td><b>13,5</b></td> </tr> <tr> <td>De 16 a 29 años</td> <td>10,7</td> <td>10,7</td> <td>9,4</td> </tr> <tr> <td>De 30 a 44 años</td> <td>15,0</td> <td>15,1</td> <td>11,9</td> </tr> <tr> <td>De 45 y más años</td> <td>18,1</td> <td>18,3</td> <td>14,5</td> </tr> </tbody> </table> <table border="1"> <thead> <tr> <th colspan="4">MUJERES</th> </tr> <tr> <th>Concepto</th> <th>Total</th> <th>Sin Discapacidad</th> <th>Con Discapacidad</th> </tr> </thead> <tbody> <tr> <td><b>Total</b></td> <td><b>13,8</b></td> <td><b>13,8</b></td> <td><b>12,3</b></td> </tr> <tr> <td>De 16 a 29 años</td> <td>9,9</td> <td>10,0</td> <td>8,0</td> </tr> <tr> <td>De 30 a 44 años</td> <td>13,5</td> <td>13,5</td> <td>10,8</td> </tr> <tr> <td>De 45 y más años</td> <td>15,0</td> <td>15,1</td> <td>13,2</td> </tr> </tbody> </table> <p>Nota: 1) Son las personas con un grado de discapacidad superior o igual al 33% y asimilados según el RD Legislativo 1/2013.</p>	AMBOS SEXOS				Concepto	Total	Sin Discapacidad	Con Discapacidad	<b>Total</b>	<b>15,0</b>	<b>15,1</b>	<b>13,0</b>	De 16 a 29 años	10,3	10,3	8,8	De 30 a 44 años	14,3	14,4	11,5	De 45 y más años	16,7	16,8	14,0	VARONES				Concepto	Total	Sin Discapacidad	Con Discapacidad	<b>Total</b>	<b>16,0</b>	<b>16,1</b>	<b>13,5</b>	De 16 a 29 años	10,7	10,7	9,4	De 30 a 44 años	15,0	15,1	11,9	De 45 y más años	18,1	18,3	14,5	MUJERES				Concepto	Total	Sin Discapacidad	Con Discapacidad	<b>Total</b>	<b>13,8</b>	<b>13,8</b>	<b>12,3</b>	De 16 a 29 años	9,9	10,0	8,0	De 30 a 44 años	13,5	13,5	10,8	De 45 y más años	15,0	15,1	13,2
AMBOS SEXOS																																																																											
Concepto	Total	Sin Discapacidad	Con Discapacidad																																																																								
<b>Total</b>	<b>15,0</b>	<b>15,1</b>	<b>13,0</b>																																																																								
De 16 a 29 años	10,3	10,3	8,8																																																																								
De 30 a 44 años	14,3	14,4	11,5																																																																								
De 45 y más años	16,7	16,8	14,0																																																																								
VARONES																																																																											
Concepto	Total	Sin Discapacidad	Con Discapacidad																																																																								
<b>Total</b>	<b>16,0</b>	<b>16,1</b>	<b>13,5</b>																																																																								
De 16 a 29 años	10,7	10,7	9,4																																																																								
De 30 a 44 años	15,0	15,1	11,9																																																																								
De 45 y más años	18,1	18,3	14,5																																																																								
MUJERES																																																																											
Concepto	Total	Sin Discapacidad	Con Discapacidad																																																																								
<b>Total</b>	<b>13,8</b>	<b>13,8</b>	<b>12,3</b>																																																																								
De 16 a 29 años	9,9	10,0	8,0																																																																								
De 30 a 44 años	13,5	13,5	10,8																																																																								
De 45 y más años	15,0	15,1	13,2																																																																								
<b>Indicador - NNUU</b>	<b>Observación</b>	<b>Fuente</b>	<b>Datos</b>																																																																								
<p>8.5.2 Tasa de desempleo, desglosada por sexo, edad y personas con discapacidad.</p>	<p>Tasa de desempleo, desglosada por sexo y personas con discapacidad</p>	<p>El Empleo de las Personas con Discapacidad. Serie 2014-2016. S. G. de Estadísticas de Mercado Laboral (INE)</p>	<table border="1"> <thead> <tr> <th colspan="4">2015</th> </tr> <tr> <th>Concepto</th> <th>Total</th> <th>Sin Discapacidad</th> <th>Con Discapacidad</th> </tr> </thead> <tbody> <tr> <td><b>Ambos sexos</b></td> <td><b>22,2</b></td> <td><b>21,9</b></td> <td><b>31,0</b></td> </tr> <tr> <td>Hombres</td> <td>20,9</td> <td>20,6</td> <td>30,9</td> </tr> <tr> <td>Mujeres</td> <td>23,7</td> <td>23,5</td> <td>31,1</td> </tr> </tbody> </table> <table border="1"> <thead> <tr> <th colspan="4">2016</th> </tr> <tr> <th>Concepto</th> <th>Total</th> <th>Sin Discapacidad</th> <th>Con Discapacidad</th> </tr> </thead> <tbody> <tr> <td><b>Ambos sexos</b></td> <td><b>19,7</b></td> <td><b>19,5</b></td> <td><b>28,6</b></td> </tr> <tr> <td>Hombres</td> <td>18,2</td> <td>17,9</td> <td>28,1</td> </tr> <tr> <td>Mujeres</td> <td>21,5</td> <td>21,3</td> <td>29,3</td> </tr> </tbody> </table>	2015				Concepto	Total	Sin Discapacidad	Con Discapacidad	<b>Ambos sexos</b>	<b>22,2</b>	<b>21,9</b>	<b>31,0</b>	Hombres	20,9	20,6	30,9	Mujeres	23,7	23,5	31,1	2016				Concepto	Total	Sin Discapacidad	Con Discapacidad	<b>Ambos sexos</b>	<b>19,7</b>	<b>19,5</b>	<b>28,6</b>	Hombres	18,2	17,9	28,1	Mujeres	21,5	21,3	29,3																																
2015																																																																											
Concepto	Total	Sin Discapacidad	Con Discapacidad																																																																								
<b>Ambos sexos</b>	<b>22,2</b>	<b>21,9</b>	<b>31,0</b>																																																																								
Hombres	20,9	20,6	30,9																																																																								
Mujeres	23,7	23,5	31,1																																																																								
2016																																																																											
Concepto	Total	Sin Discapacidad	Con Discapacidad																																																																								
<b>Ambos sexos</b>	<b>19,7</b>	<b>19,5</b>	<b>28,6</b>																																																																								
Hombres	18,2	17,9	28,1																																																																								
Mujeres	21,5	21,3	29,3																																																																								

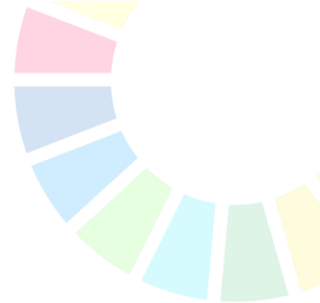

			<p>Nota:</p> <p>1) Son las personas con un grado de discapacidad superior o igual al 33% y asimilados según el RD Legislativo 1/2013.</p>																																																
	Tasa de desempleo, desglosada por grupos de edad y personas con discapacidad	El Empleo de las Personas con Discapacidad. Serie 2014-2016. S. G. de Estadísticas de Mercado Laboral (INE)	<table border="1"> <thead> <tr> <th colspan="4">2015</th> </tr> <tr> <th>Concepto</th> <th>Total</th> <th>Sin Discapacidad</th> <th>Con Discapacidad</th> </tr> </thead> <tbody> <tr> <td><b>Total</b></td> <td><b>22,2</b></td> <td><b>21,9</b></td> <td><b>31,0</b></td> </tr> <tr> <td>De 16 a 24 años</td> <td>48,4</td> <td>48,2</td> <td>63,5</td> </tr> <tr> <td>De 25 a 44 años</td> <td>21,1</td> <td>20,9</td> <td>33,8</td> </tr> <tr> <td>De 45 a 64 años</td> <td>19,2</td> <td>18,8</td> <td>27,4</td> </tr> </tbody> </table> <table border="1"> <thead> <tr> <th colspan="4">2016</th> </tr> <tr> <th>Concepto</th> <th>Total</th> <th>Sin Discapacidad</th> <th>Con Discapacidad</th> </tr> </thead> <tbody> <tr> <td><b>Total</b></td> <td><b>19,7</b></td> <td><b>19,5</b></td> <td><b>28,6</b></td> </tr> <tr> <td>De 16 a 24 años</td> <td>44,6</td> <td>44,3</td> <td>60,6</td> </tr> <tr> <td>De 25 a 44 años</td> <td>18,8</td> <td>18,5</td> <td>32,2</td> </tr> <tr> <td>De 45 a 64 años</td> <td>17,1</td> <td>16,7</td> <td>24,4</td> </tr> </tbody> </table> <p>Nota:</p> <p>1) Son las personas con un grado de discapacidad superior o igual al 33% y asimilados según el RD Legislativo 1/2013.</p>	2015				Concepto	Total	Sin Discapacidad	Con Discapacidad	<b>Total</b>	<b>22,2</b>	<b>21,9</b>	<b>31,0</b>	De 16 a 24 años	48,4	48,2	63,5	De 25 a 44 años	21,1	20,9	33,8	De 45 a 64 años	19,2	18,8	27,4	2016				Concepto	Total	Sin Discapacidad	Con Discapacidad	<b>Total</b>	<b>19,7</b>	<b>19,5</b>	<b>28,6</b>	De 16 a 24 años	44,6	44,3	60,6	De 25 a 44 años	18,8	18,5	32,2	De 45 a 64 años	17,1	16,7	24,4
2015																																																			
Concepto	Total	Sin Discapacidad	Con Discapacidad																																																
<b>Total</b>	<b>22,2</b>	<b>21,9</b>	<b>31,0</b>																																																
De 16 a 24 años	48,4	48,2	63,5																																																
De 25 a 44 años	21,1	20,9	33,8																																																
De 45 a 64 años	19,2	18,8	27,4																																																
2016																																																			
Concepto	Total	Sin Discapacidad	Con Discapacidad																																																
<b>Total</b>	<b>19,7</b>	<b>19,5</b>	<b>28,6</b>																																																
De 16 a 24 años	44,6	44,3	60,6																																																
De 25 a 44 años	18,8	18,5	32,2																																																
De 45 a 64 años	17,1	16,7	24,4																																																

**Meta 8.6 De aquí a 2020, reducir considerablemente la proporción de jóvenes que no están empleados y no cursan estudios ni reciben capacitación**

Indicador - NNUU	Observación	Fuente	Datos																
8.6.1 Proporción de jóvenes (de 15 a 24 años) que no estudian, no tienen empleo ni reciben capacitación.	Proporción de jóvenes (entre 15 y 24 años) que no cursan estudios, no están empleados ni reciben capacitación	EPA (S. G. de Estadísticas de Mercado Laboral – INE)	<table border="1"> <thead> <tr> <th>Concepto</th> <th>2015</th> <th>2016</th> <th>2017</th> </tr> </thead> <tbody> <tr> <td>HOMBRES</td> <td>16,37</td> <td>15,08</td> <td>13,77</td> </tr> <tr> <td>MUJERES</td> <td>14,87</td> <td>14,13</td> <td>12,84</td> </tr> <tr> <td>TOTAL</td> <td>15,64</td> <td>14,61</td> <td>13,32</td> </tr> </tbody> </table>	Concepto	2015	2016	2017	HOMBRES	16,37	15,08	13,77	MUJERES	14,87	14,13	12,84	TOTAL	15,64	14,61	13,32
Concepto	2015	2016	2017																
HOMBRES	16,37	15,08	13,77																
MUJERES	14,87	14,13	12,84																
TOTAL	15,64	14,61	13,32																

**Meta 8.7 Adoptar medidas inmediatas y eficaces para erradicar el trabajo forzoso, poner fin a las formas contemporáneas de esclavitud y la trata de personas y asegurar la prohibición y eliminación de las peores formas de trabajo infantil, incluidos el reclutamiento y la utilización de niños soldados, y, de aquí a 2025, poner fin al trabajo infantil en todas sus formas**

Indicador - NNUU	Observación	Fuente	Datos
8.7.1 Proporción y número de niños de entre 5 y 17 años que realizan trabajo infantil,			



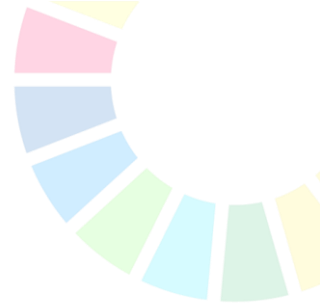

desglosada por sexo y edad.			
-----------------------------	--	--	--

**Meta 8.8 Proteger los derechos laborales y promover un entorno de trabajo seguro y sin riesgos para todos los trabajadores, incluidos los trabajadores migrantes, en particular las mujeres migrantes y las personas con empleos precarios**

Indicador - NNUU	Observación	Fuente	Datos																																												
8.8.1 Tasas de frecuencia de lesiones ocupacionales mortales y no mortales, desglosadas por sexo y situación migratoria.	Accidentes laborales por cada 100.000 trabajadores	Encuesta de accidentes de trabajo (DG de Estadística y Análisis Sociolaboral EAS, MTMSS)	<b>Accidentes no mortales</b>																																												
			<table border="1"> <thead> <tr> <th>Sexo</th> <th>Situación Migratoria (1)</th> <th>2015</th> <th>2016</th> <th>2017</th> </tr> </thead> <tbody> <tr> <td rowspan="3">Total</td> <td>Total</td> <td>3.241,16</td> <td>3.353,24</td> <td>3.398,30</td> </tr> <tr> <td>Migrantes</td> <td>3.258,41</td> <td>3.439,60</td> <td>3.604,90</td> </tr> <tr> <td>No migrantes</td> <td>3.239,31</td> <td>3.343,82</td> <td>3.375,15</td> </tr> <tr> <td rowspan="3">Hombres</td> <td>Total</td> <td>4.296,29</td> <td>4.448,85</td> <td>4.551,74</td> </tr> <tr> <td>Migrantes</td> <td>4.583,41</td> <td>4.783,08</td> <td>4.992,53</td> </tr> <tr> <td>No migrantes</td> <td>4.265,02</td> <td>4.411,45</td> <td>4.500,22</td> </tr> <tr> <td rowspan="3">Mujeres</td> <td>Total</td> <td>2.085,20</td> <td>2.151,79</td> <td>2.126,81</td> </tr> <tr> <td>Migrantes</td> <td>1.770,65</td> <td>1.889,55</td> <td>1.945,21</td> </tr> <tr> <td>No migrantes</td> <td>2.118,54</td> <td>2.179,53</td> <td>2.146,20</td> </tr> </tbody> </table>	Sexo	Situación Migratoria (1)	2015	2016	2017	Total	Total	3.241,16	3.353,24	3.398,30	Migrantes	3.258,41	3.439,60	3.604,90	No migrantes	3.239,31	3.343,82	3.375,15	Hombres	Total	4.296,29	4.448,85	4.551,74	Migrantes	4.583,41	4.783,08	4.992,53	No migrantes	4.265,02	4.411,45	4.500,22	Mujeres	Total	2.085,20	2.151,79	2.126,81	Migrantes	1.770,65	1.889,55	1.945,21	No migrantes	2.118,54	2.179,53	2.146,20
			Sexo	Situación Migratoria (1)	2015	2016	2017																																								
			Total	Total	3.241,16	3.353,24	3.398,30																																								
				Migrantes	3.258,41	3.439,60	3.604,90																																								
				No migrantes	3.239,31	3.343,82	3.375,15																																								
			Hombres	Total	4.296,29	4.448,85	4.551,74																																								
				Migrantes	4.583,41	4.783,08	4.992,53																																								
				No migrantes	4.265,02	4.411,45	4.500,22																																								
			Mujeres	Total	2.085,20	2.151,79	2.126,81																																								
				Migrantes	1.770,65	1.889,55	1.945,21																																								
				No migrantes	2.118,54	2.179,53	2.146,20																																								
			<b>Accidentes mortales</b>																																												
			<table border="1"> <thead> <tr> <th>Sexo</th> <th>Situación Migratoria (1)</th> <th>2015</th> <th>2016</th> <th>2017</th> </tr> </thead> <tbody> <tr> <td rowspan="3">Total</td> <td>Total</td> <td>2,05</td> <td>1,79</td> <td>1,85</td> </tr> <tr> <td>Migrantes</td> <td>2,78</td> <td>1,96</td> <td>2,43</td> </tr> <tr> <td>No migrantes</td> <td>1,97</td> <td>1,77</td> <td>1,79</td> </tr> <tr> <td rowspan="3">Hombres</td> <td>Total</td> <td>3,71</td> <td>3,27</td> <td>3,45</td> </tr> <tr> <td>Migrantes</td> <td>5,12</td> <td>3,66</td> <td>4,46</td> </tr> <tr> <td>No migrantes</td> <td>3,55</td> <td>3,23</td> <td>3,33</td> </tr> <tr> <td rowspan="3">Mujeres</td> <td>Total</td> <td>0,24</td> <td>0,16</td> <td>0,10</td> </tr> <tr> <td>Migrantes</td> <td>0,16</td> <td>0,00</td> <td>-</td> </tr> <tr> <td>No migrantes</td> <td>0,25</td> <td>0,18</td> <td>0,11</td> </tr> </tbody> </table>	Sexo	Situación Migratoria (1)	2015	2016	2017	Total	Total	2,05	1,79	1,85	Migrantes	2,78	1,96	2,43	No migrantes	1,97	1,77	1,79	Hombres	Total	3,71	3,27	3,45	Migrantes	5,12	3,66	4,46	No migrantes	3,55	3,23	3,33	Mujeres	Total	0,24	0,16	0,10	Migrantes	0,16	0,00	-	No migrantes	0,25	0,18	0,11
Sexo	Situación Migratoria (1)	2015	2016	2017																																											
Total	Total	2,05	1,79	1,85																																											
	Migrantes	2,78	1,96	2,43																																											
	No migrantes	1,97	1,77	1,79																																											
Hombres	Total	3,71	3,27	3,45																																											
	Migrantes	5,12	3,66	4,46																																											
	No migrantes	3,55	3,23	3,33																																											
Mujeres	Total	0,24	0,16	0,10																																											
	Migrantes	0,16	0,00	-																																											
	No migrantes	0,25	0,18	0,11																																											
<p>Nota: Los datos corresponden a accidentes de trabajo por cien mil trabajadores, tal y como figura en la metodología de este indicador.</p> <p>(1) Los datos de migrantes corresponden a los de trabajadores de nacionalidad extranjera, mientras que los datos de no migrantes corresponden a los de trabajadores de nacionalidad española.</p>																																															
Indicador - NNUU	Observación	Fuente	Datos																																												
8.8.2 Aumento del cumplimiento nacional de derechos laborales (libertad de asociación y negociación colectiva) sobre la base de fuentes textuales de la Organización Internacional del Trabajo (OIT) y la																																															

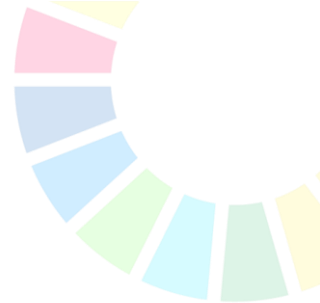

legislación nacional, desglosado por sexo y condición de migrante.			
--	--	--	--

**Meta 8.9 De aquí a 2030, elaborar y poner en práctica políticas encaminadas a promover un turismo sostenible que cree puestos de trabajo y promueva la cultura y los productos locales**

Indicador - NNUU	Observación	Fuente	Datos						
8.9.1 PIB generado directamente por el turismo en proporción al PIB total y a la tasa de crecimiento.	Aportación del turismo al PIB de la economía española en porcentaje.	Cuenta satélite de Turismo de España (S.G. de Estadísticas de Turismo y Ciencia y Tecnología, INE)	<table border="1"> <thead> <tr> <th>Concepto</th> <th>2015</th> <th>2016</th> </tr> </thead> <tbody> <tr> <td>Aportación total del turismo al PIB (Demanda final turística neta de importaciones)</td> <td>10,9</td> <td>11,2</td> </tr> </tbody> </table> <p>Nota: Dato 2015 previsión. Dato 2016 Avance</p>	Concepto	2015	2016	Aportación total del turismo al PIB (Demanda final turística neta de importaciones)	10,9	11,2
Concepto	2015	2016							
Aportación total del turismo al PIB (Demanda final turística neta de importaciones)	10,9	11,2							
Indicador - NNUU	Observación	Fuente	Datos						
8.9.2 Proporción de empleos en el sector del turismo sostenible respecto del total de empleos del turismo.	Porcentaje de ocupados en las actividades de turismo respecto al total de ocupados.	Explotación de la EPA de Turespaña. S. G. de Estadísticas de Mercado Laboral (INE)	<table border="1"> <thead> <tr> <th>2015</th> <th>2016</th> <th>2017</th> </tr> </thead> <tbody> <tr> <td>13</td> <td>13,35</td> <td>13,34</td> </tr> </tbody> </table>	2015	2016	2017	13	13,35	13,34
2015	2016	2017							
13	13,35	13,34							

**Meta 8.10 Fortalecer la capacidad de las instituciones financieras nacionales para fomentar y ampliar el acceso a los servicios bancarios, financieros y de seguros para todos**

Indicador - NNUU	Observación	Fuente	Datos
8.10.1 a) Número de sucursales de bancos comerciales por cada 100.000 adultos y b) número de cajeros automáticos por cada 100.000 adultos.			
Indicador - NNUU	Observación	Fuente	Datos
8.10.2 Proporción de adultos (a partir de 15 años de edad) que tienen una cuenta en un banco u otra institución financiera o un proveedor de servicios de dinero móvil.			

**Meta 8.a Aumentar el apoyo a la iniciativa de ayuda para el comercio en los países en desarrollo, en particular los países menos adelantados, incluso mediante el Marco Integrado Mejorado para la Asistencia Técnica a los Países Menos Adelantados en Materia de Comercio**

Indicador - NNUU	Observación	Fuente	Datos						
8.a.1 Ayuda para los compromisos y desembolsos comerciales	Compromisos y desembolsos en relación con la iniciativa Ayuda para el Comercio	Encuesta de Previsiones y Seguimiento a través de la aplicación online de Info@OD. SECIPI (MAEUEC). Secretaria de Comercio (MINECO) y DGPOLED (SECIPI-MAEUEC)	<table border="1"> <thead> <tr> <th>Concepto</th> <th>2016</th> </tr> </thead> <tbody> <tr> <td>AOD Bruta:</td> <td>77.677,445</td> </tr> <tr> <td>AOD Neta</td> <td>77.677,445</td> </tr> </tbody> </table> <p>Nota: Solo AOD (bruta=neta). Código CRS 331 sobre políticas comerciales y regulación comercial</p>	Concepto	2016	AOD Bruta:	77.677,445	AOD Neta	77.677,445
Concepto	2016								
AOD Bruta:	77.677,445								
AOD Neta	77.677,445								

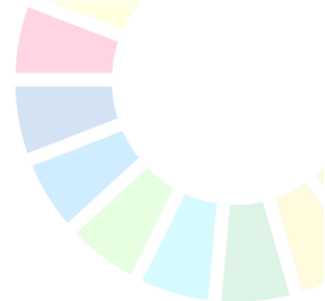

**Meta 8.b De aquí a 2020, desarrollar y poner en marcha una estrategia mundial para el empleo de los jóvenes y aplicar el Pacto Mundial para el Empleo de la Organización Internacional del Trabajo**

Indicador - NNUU	Observación	Fuente	Datos			
8.b.1 Gasto total de fondos públicos en programas de protección social y de empleo como proporción de los presupuestos nacionales y del PIB		Secretaría de Estado de Presupuestos y Gastos. (Ministerio de Hacienda)	<b>Conceptos de gastos</b>			
			% GPSE sobre total gastos	50,2%	49,5%	50,5%
			% GPSE sobre PIB	16,2%	15,6%	15,4%
			<b>Conceptos de gastos</b>			
			Pensiones	131.659	135.449	139.647
			Otras Prestaciones Económicas	10.944	11.686	13.512
			Servicios Sociales y Promoción Social	1.944	2.296	2.408
			Fomento del empleo	4.746	5.215	5.499
			Desempleo	25.300	19.621	18.318
			<b>TOTAL GASTOS PROTECCIÓN SOCIAL Y DESEMPLEO</b>	<b>174.593</b>	<b>174.267</b>	<b>179.384</b>
<b>TOTAL GASTOS</b>	<b>347.843</b>	<b>351.856</b>	<b>355.111</b>			
PIB	1.079.998	1.118.522	1.163.662			
<p>Nota: Las Estadísticas de los PGE de todos los años se pueden consultar en el siguiente enlace : <a href="http://www.sepg.pap.minhafa.gob.es/sitios/sepg/es-ES/Presupuestos/Estadisticas/Paginas/Estadisticas.aspx">http://www.sepg.pap.minhafa.gob.es/sitios/sepg/es-ES/Presupuestos/Estadisticas/Paginas/Estadisticas.aspx</a></p>						

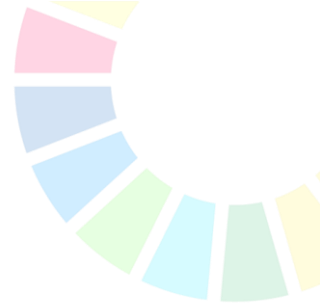

## ODS9. Construir infraestructuras resilientes, promover la industrialización inclusiva y sostenible y fomentar la innovación

**Meta 9.1 Desarrollar infraestructuras fiables, sostenibles, resilientes y de calidad, incluidas infraestructuras regionales y transfronterizas, para apoyar el desarrollo económico y el bienestar humano, haciendo especial hincapié en el acceso asequible y equitativo para todos**

Indicador - NNUU	Observación	Fuente	Datos															
9.1.1 Proporción de la población rural que vive a menos de 2 km de una carretera transitada todo el año.																		
Indicador - NNUU	Observación	Fuente	Datos															
9.1.2 Volumen de transporte de pasajeros y carga, por medio de transporte.	Proporción de modos de transporte colectivo en el transporte terrestre total de pasajeros en tierra (Pasajeros/KM)	EUROSTAT. Sustainable Development Indicators (sdg_09_50-60)	<table border="1"> <thead> <tr> <th></th> <th>2014</th> <th>2015</th> </tr> </thead> <tbody> <tr> <td></td> <td>17,3</td> <td>18,6</td> </tr> </tbody> </table> <table border="1"> <thead> <tr> <th>Desglose</th> <th>2014</th> <th>2015</th> </tr> </thead> <tbody> <tr> <td>Carretera</td> <td>10,6</td> <td>11,9</td> </tr> <tr> <td>Trenes</td> <td>6,7</td> <td>6,7</td> </tr> </tbody> </table>		2014	2015		17,3	18,6	Desglose	2014	2015	Carretera	10,6	11,9	Trenes	6,7	6,7
	2014	2015																
	17,3	18,6																
Desglose	2014	2015																
Carretera	10,6	11,9																
Trenes	6,7	6,7																

**Meta 9.2 Promover una industrialización inclusiva y sostenible y, de aquí a 2030, aumentar significativamente la contribución de la industria al empleo y al producto interno bruto, de acuerdo con las circunstancias nacionales, y duplicar esa contribución en los países menos adelantados**

Indicador - NNUU	Observación	Fuente	Datos								
9.2.1 Valor agregado por manufactura como proporción del PIB y per cápita.											
Indicador - NNUU	Observación	Fuente	Datos								
9.2.2 Empleo en la manufactura como proporción del empleo total.	Empleo en la manufactura como proporción del empleo total.	EPA/ Contabilidad Nacional Anual de España	<table border="1"> <thead> <tr> <th></th> <th>2015</th> <th>2016</th> <th>2017</th> </tr> </thead> <tbody> <tr> <td></td> <td>11,43</td> <td>11,46</td> <td>11,51</td> </tr> </tbody> </table> <p>Nota: El ratio se ha calculado a partir del empleo del sector manufacturero (sección C de la CNAE-2009) en relación al empleo del total de la economía en términos de puestos equivalentes a tiempo completo (asalariados y no asalariados).</p>		2015	2016	2017		11,43	11,46	11,51
	2015	2016	2017								
	11,43	11,46	11,51								

**Meta 9.3 Aumentar el acceso de las pequeñas industrias y otras empresas, particularmente en los países en desarrollo, a los servicios financieros, incluidos créditos asequibles, y su integración en las cadenas de valor y los mercados**

Indicador - NNUU	Observación	Fuente	Datos
9.3.1 Proporción correspondiente a las industrias a pequeña escala del valor añadido			

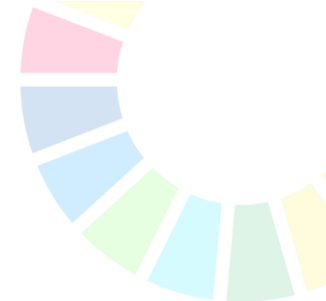

total del sector.			
Indicador - NNUU	Observación	Fuente	Datos
9.3.2 Proporción de las industrias a pequeña escala que han obtenido un préstamo o una línea de crédito.			

**Meta 9.4 De aquí a 2030, modernizar la infraestructura y reconvertir las industrias para que sean sostenibles, utilizando los recursos con mayor eficacia y promoviendo la adopción de tecnologías y procesos industriales limpios y ambientalmente racionales, y logrando que todos los países tomen medidas de acuerdo con sus capacidades respectivas**

Indicador - NNUU	Observación	Fuente	Datos
9.4.1 Emisiones de CO2 por unidad de valor añadido			

**Meta 9.5 Aumentar la investigación científica y mejorar la capacidad tecnológica de los sectores industriales de todos los países, en particular los países en desarrollo, entre otras cosas fomentando la innovación y aumentando considerablemente, de aquí a 2030, el número de personas que trabajan en investigación y desarrollo por millón de habitantes y los gastos de los sectores público y privado en investigación y desarrollo**

Indicador - NNUU	Observación	Fuente	Datos				
9.5.1 Gastos en investigación y desarrollo como proporción del PIB.	Gastos en investigación y desarrollo como proporción del PIB.	Estadística sobre Actividades en I+D y Contabilidad Nacional Anual (S.G. de Estadísticas de Turismo y Ciencia y Tecnología, INE)	<table border="1"> <tr> <th>2015</th> <th>2016</th> </tr> <tr> <td>1,22%</td> <td>1,19%</td> </tr> </table>	2015	2016	1,22%	1,19%
2015	2016						
1,22%	1,19%						
Indicador - NNUU	Observación	Fuente	Datos				
9.5.2 Investigadores (valor equivalente a tiempo completo) por millón de habitantes.	Número de investigadores (en equivalente a tiempo completo) por cada millón de habitantes.	Estadística sobre Actividades en I+D ((S.G. de Estadísticas de Turismo y Ciencia y Tecnología, INE)	<table border="1"> <tr> <th>2015</th> <th>2016</th> </tr> <tr> <td>10,9</td> <td>10,9</td> </tr> </table>	2015	2016	10,9	10,9
2015	2016						
10,9	10,9						

**Meta 9.a Facilitar el desarrollo de infraestructuras sostenibles y resilientes en los países en desarrollo mediante un mayor apoyo financiero, tecnológico y técnico a los países africanos, los países menos adelantados, los países en desarrollo sin litoral y los pequeños Estados insulares en desarrollo**

Indicador - NNUU	Observación	Fuente	Datos						
9.a.1 Total de apoyo internacional oficial (asistencia oficial para el desarrollo más otras corrientes oficiales) a la infraestructura.	Ayuda oficial al desarrollo destinada a la Infraestructura	Encuesta de Previsiones y Seguimiento a través de la aplicación online de Info@OD. SECIP (MAEUEC). Secretaria de Comercio (MINECO) y DGPOLDES (SECIPIC-MAEUEC)	<table border="1"> <tr> <th>Concepto</th> <th>2016</th> </tr> <tr> <td>AOD Bruta</td> <td>14.019.984</td> </tr> <tr> <td>AOD Neta</td> <td>-68.075.098</td> </tr> </table> <p>Nota: Solo la AOD. Varios CRS relacionados con las infraestructuras: 210-Transporte; 220-Comunicaciones; 230-Energía (en este sector habrá solape con la meta 7.a)</p> <p>También apoyo oficial a la inversión directa (COFIDES)</p>	Concepto	2016	AOD Bruta	14.019.984	AOD Neta	-68.075.098
Concepto	2016								
AOD Bruta	14.019.984								
AOD Neta	-68.075.098								

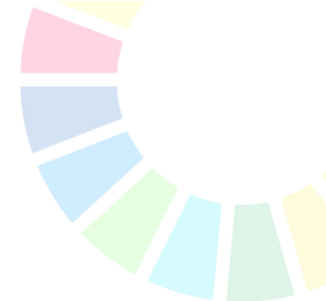

**Meta 9.b Apoyar el desarrollo de tecnologías, la investigación y la innovación nacionales en los países en desarrollo, incluso garantizando un entorno normativo propicio a la diversificación industrial y la adición de valor a los productos básicos, entre otras cosas.**

Indicador - NNUU	Observación	Fuente	Datos
9.b.1 Proporción del valor agregado por la industria de tecnología mediana y alta del valor añadido total.			

**Meta 9.c Aumentar significativamente el acceso a la tecnología de la información y las comunicaciones y esforzarse por proporcionar acceso universal y asequible a Internet en los países menos adelantados de aquí a 2020.**

Indicador - NNUU	Observación	Fuente	Datos						
9.c.1 Proporción de la población abarcada por una red móvil, desglosada por tecnología.	Cobertura de redes móviles UMTS con HSPA (3,5G) (% población cubierta)	Informe anual de cobertura de banda ancha. Subdirección General de Redes y Operadores de Telecomunicaciones - Ministerio de Economía y Empresa	<table border="1"> <thead> <tr> <th>2015</th> <th>2016</th> <th>2017</th> </tr> </thead> <tbody> <tr> <td>99,7</td> <td>99,7</td> <td>99,9</td> </tr> </tbody> </table>	2015	2016	2017	99,7	99,7	99,9
2015	2016	2017							
99,7	99,7	99,9							
	Cobertura de redes móviles LTE (4G) (% población cubierta)	Informe anual de cobertura de banda ancha. Subdirección General de Redes y Operadores de Telecomunicaciones - Ministerio de Economía y Empresa	<table border="1"> <thead> <tr> <th>2015</th> <th>2016</th> <th>2017</th> </tr> </thead> <tbody> <tr> <td>76,3</td> <td>94,4</td> <td>97,2</td> </tr> </tbody> </table>	2015	2016	2017	76,3	94,4	97,2
2015	2016	2017							
76,3	94,4	97,2							

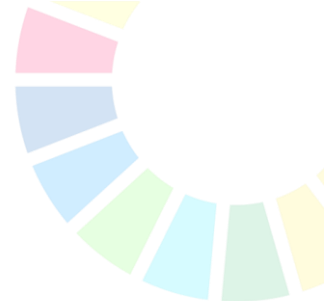

## ODS10. Reducir la desigualdad en los países y entre ellos

**Meta 10.1 De aquí a 2030, lograr progresivamente y mantener el crecimiento de los ingresos del 40% más pobre de la población a una tasa superior a la media nacional**

Indicador - NNUU	Observación	Fuente	Datos																								
10.1.1 Tasas de crecimiento per cápita de los gastos o ingresos de los hogares del 40% más pobre de la población y de la población total.	Tasas de crecimiento per cápita de los gastos e ingresos de los hogares del 40% más pobre de la población y de la población total.	Encuesta de presupuestos familiares y Encuesta de condiciones de vida (S.G. Estadísticas de Precios y Presupuestos Familiares y S.G. Estadísticas Sociodemográfica, INE)	<table border="1"> <thead> <tr> <th colspan="3">2015</th> </tr> <tr> <th>Concepto</th> <th>40% más pobre de la población</th> <th>Población total</th> </tr> </thead> <tbody> <tr> <td>Tasa de variación per cápita de gastos</td> <td>-1,1</td> <td>-0,5</td> </tr> <tr> <td>Tasa de variación per cápita de ingresos</td> <td>-0,9</td> <td>-0,3</td> </tr> </tbody> </table> <p>-</p> <table border="1"> <thead> <tr> <th colspan="3">2016</th> </tr> <tr> <th>Concepto</th> <th>40% más pobre de la población</th> <th>Población total</th> </tr> </thead> <tbody> <tr> <td>Tasa de variación per cápita de gastos</td> <td>0,0</td> <td>0,1</td> </tr> <tr> <td>Tasa de variación per cápita de ingresos</td> <td>0,6</td> <td>0,5</td> </tr> </tbody> </table>	2015			Concepto	40% más pobre de la población	Población total	Tasa de variación per cápita de gastos	-1,1	-0,5	Tasa de variación per cápita de ingresos	-0,9	-0,3	2016			Concepto	40% más pobre de la población	Población total	Tasa de variación per cápita de gastos	0,0	0,1	Tasa de variación per cápita de ingresos	0,6	0,5
2015																											
Concepto	40% más pobre de la población	Población total																									
Tasa de variación per cápita de gastos	-1,1	-0,5																									
Tasa de variación per cápita de ingresos	-0,9	-0,3																									
2016																											
Concepto	40% más pobre de la población	Población total																									
Tasa de variación per cápita de gastos	0,0	0,1																									
Tasa de variación per cápita de ingresos	0,6	0,5																									

**Meta 10.2 De aquí a 2030, potenciar y promover la inclusión social, económica y política de todas las personas, independientemente de su edad, sexo, discapacidad, raza, etnia, origen, religión o situación económica u otra condición**

Indicador - NNUU	Observación	Fuente	Datos																																																																				
10.2.1 Proporción de personas que viven por debajo del 50% de la mediana de los ingresos, desglosada por edad, sexo y personas con discapacidad.	Proporción de personas que viven por debajo del 50% de la mediana de los ingresos, desglosada por sexo y edad. (Unidad: porcentaje de población)	Encuesta de Condiciones de Vida (S.G. de Estadísticas Sociodemográficas, INE)	<table border="1"> <thead> <tr> <th></th> <th>2015</th> <th>2016</th> <th>2017</th> </tr> </thead> <tbody> <tr> <td></td> <td>15,9</td> <td>15,5</td> <td>15,7</td> </tr> </tbody> </table> <table border="1"> <thead> <tr> <th>Desglose</th> <th>2015</th> <th>2016</th> <th>2017</th> </tr> </thead> <tbody> <tr> <td>Según sexo:</td> <td></td> <td></td> <td></td> </tr> <tr> <td>Hombres</td> <td>16,3</td> <td>15,5</td> <td>15,3</td> </tr> <tr> <td>Mujeres</td> <td>15,6</td> <td>15,4</td> <td>16,1</td> </tr> <tr> <td>Según edad:</td> <td></td> <td></td> <td></td> </tr> <tr> <td>&lt; de 16 años</td> <td>22,6</td> <td>21,3</td> <td>21,9</td> </tr> <tr> <td>De 16 a 29 años</td> <td>21,8</td> <td>21,3</td> <td>20,4</td> </tr> <tr> <td>De 30 a 44 años</td> <td>16,2</td> <td>15,3</td> <td></td> </tr> <tr> <td>De 45 a 64 años</td> <td>15,4</td> <td>15,5</td> <td></td> </tr> <tr> <td>65 y más años</td> <td>5,8</td> <td>6,0</td> <td>8,1</td> </tr> </tbody> </table> <table border="1"> <thead> <tr> <th>Hombres</th> <th>2015</th> <th>2016</th> <th>2017</th> </tr> </thead> <tbody> <tr> <td>Según edad:</td> <td></td> <td></td> <td></td> </tr> <tr> <td>&lt; de 16 años</td> <td>16,3</td> <td>15,5</td> <td>15,3</td> </tr> <tr> <td>De 16 a 29 años</td> <td>23,0</td> <td>21,5</td> <td>21,0</td> </tr> <tr> <td></td> <td>22,6</td> <td>21,0</td> <td>19,5</td> </tr> </tbody> </table>		2015	2016	2017		15,9	15,5	15,7	Desglose	2015	2016	2017	Según sexo:				Hombres	16,3	15,5	15,3	Mujeres	15,6	15,4	16,1	Según edad:				< de 16 años	22,6	21,3	21,9	De 16 a 29 años	21,8	21,3	20,4	De 30 a 44 años	16,2	15,3		De 45 a 64 años	15,4	15,5		65 y más años	5,8	6,0	8,1	Hombres	2015	2016	2017	Según edad:				< de 16 años	16,3	15,5	15,3	De 16 a 29 años	23,0	21,5	21,0		22,6	21,0	19,5
	2015	2016	2017																																																																				
	15,9	15,5	15,7																																																																				
Desglose	2015	2016	2017																																																																				
Según sexo:																																																																							
Hombres	16,3	15,5	15,3																																																																				
Mujeres	15,6	15,4	16,1																																																																				
Según edad:																																																																							
< de 16 años	22,6	21,3	21,9																																																																				
De 16 a 29 años	21,8	21,3	20,4																																																																				
De 30 a 44 años	16,2	15,3																																																																					
De 45 a 64 años	15,4	15,5																																																																					
65 y más años	5,8	6,0	8,1																																																																				
Hombres	2015	2016	2017																																																																				
Según edad:																																																																							
< de 16 años	16,3	15,5	15,3																																																																				
De 16 a 29 años	23,0	21,5	21,0																																																																				
	22,6	21,0	19,5																																																																				

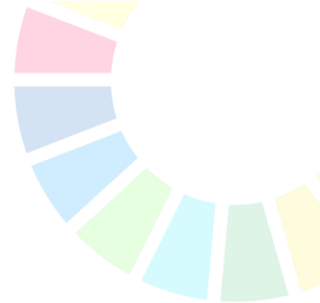

			<table border="1"> <tr> <td>De 30 a 44 años</td> <td>15,8</td> <td>14,9</td> <td>14,0</td> </tr> <tr> <td>De 45 a 64 años</td> <td>16,4</td> <td>15,8</td> <td>16,1</td> </tr> <tr> <td>65 y más años</td> <td>4,1</td> <td>5,1</td> <td>6,5</td> </tr> </table> <table border="1"> <thead> <tr> <th>Mujeres</th> <th>2015</th> <th>2016</th> <th>2017</th> </tr> </thead> <tbody> <tr> <td>Según edad:</td> <td>15,6</td> <td>15,4</td> <td>16,1</td> </tr> <tr> <td>&lt; de 16 años</td> <td>22,1</td> <td>21,2</td> <td>22,9</td> </tr> <tr> <td>De 16 a 29 años</td> <td>21,0</td> <td>21,7</td> <td>21,3</td> </tr> <tr> <td>De 30 a 44 años</td> <td>16,7</td> <td>15,7</td> <td>15,9</td> </tr> <tr> <td>De 45 a 64 años</td> <td>14,5</td> <td>15,3</td> <td>14,9</td> </tr> <tr> <td>65 y más años</td> <td>7,1</td> <td>6,7</td> <td>9,4</td> </tr> </tbody> </table> <p>Nota: En la encuesta de Condiciones de Vida, los ingresos que se utilizan en el cálculo de variables como rentas y tasas de riesgo de pobreza corresponden siempre al año anterior al de la encuesta. Umbral : es el 50% de la mediana de los ingresos anuales por unidad de consumo (escala OCDE modificada), tomando la distribución de personas. Los ingresos por unidad de consumo se obtienen dividiendo los ingresos totales del hogar entre el número de unidades de consumo.</p>	De 30 a 44 años	15,8	14,9	14,0	De 45 a 64 años	16,4	15,8	16,1	65 y más años	4,1	5,1	6,5	Mujeres	2015	2016	2017	Según edad:	15,6	15,4	16,1	< de 16 años	22,1	21,2	22,9	De 16 a 29 años	21,0	21,7	21,3	De 30 a 44 años	16,7	15,7	15,9	De 45 a 64 años	14,5	15,3	14,9	65 y más años	7,1	6,7	9,4
De 30 a 44 años	15,8	14,9	14,0																																								
De 45 a 64 años	16,4	15,8	16,1																																								
65 y más años	4,1	5,1	6,5																																								
Mujeres	2015	2016	2017																																								
Según edad:	15,6	15,4	16,1																																								
< de 16 años	22,1	21,2	22,9																																								
De 16 a 29 años	21,0	21,7	21,3																																								
De 30 a 44 años	16,7	15,7	15,9																																								
De 45 a 64 años	14,5	15,3	14,9																																								
65 y más años	7,1	6,7	9,4																																								
	Indice de Gíni	Coeficiente de Gini del ingreso disponible equivalente (sdg_10_40). EUROSTAT. Sustainable Development Indicators	<table border="1"> <thead> <tr> <th>Concepto</th> <th>2015</th> <th>2016</th> <th>2017</th> </tr> </thead> <tbody> <tr> <td>Coeficiente de Gini de renta disponible equivalente</td> <td>34,6</td> <td>34,5</td> <td>34,1</td> </tr> </tbody> </table>	Concepto	2015	2016	2017	Coeficiente de Gini de renta disponible equivalente	34,6	34,5	34,1																																
Concepto	2015	2016	2017																																								
Coeficiente de Gini de renta disponible equivalente	34,6	34,5	34,1																																								

Meta 10.3 Garantizar la igualdad de oportunidades y reducir la desigualdad de resultados, incluso eliminando las leyes, políticas y prácticas discriminatorias y promoviendo legislaciones, políticas y medidas adecuadas a ese respecto																			
Indicador - NNUU	Observación	Fuente	Datos																
10.3.1. Proporción de la población que declara haberse sentido discriminada o acosada en los últimos 12 meses por motivos de discriminación prohibidos por el derecho internacional de los derechos humanos.  (Igual al 16.b.1.)	Población que declara haberse sentido personalmente discriminada o acosada en los últimos 12 meses por motivos de discriminación prohibidos por el derecho internacional de los derechos humanos.	Datos de Policía Nacional, Guardia Civil, Policía Foral de Navarra, Ertzaintza, Mossos d' Esquadra y cuerpos de Policía Local que facilitan datos al Sistema Estadístico de Criminalidad (SEC) Secretaria de Estado de Seguridad (Gabinete de Coordinación y Estudios) (MINT)	<table border="1"> <thead> <tr> <th>Concepto</th> <th>2015</th> <th>2016</th> <th>2017</th> </tr> </thead> <tbody> <tr> <td>MUJERES</td> <td>17</td> <td>25</td> <td>24</td> </tr> <tr> <td>HOMBRES</td> <td>13</td> <td>31</td> <td>52</td> </tr> <tr> <td>TOTAL</td> <td>30</td> <td>56</td> <td>76</td> </tr> </tbody> </table>	Concepto	2015	2016	2017	MUJERES	17	25	24	HOMBRES	13	31	52	TOTAL	30	56	76
	Concepto	2015	2016	2017															
MUJERES	17	25	24																
HOMBRES	13	31	52																
TOTAL	30	56	76																
Proporción de la población que declara haberse sentido personalmente discriminada o acosada en los últimos 12 meses por	Datos de Policía Nacional, Guardia Civil, Policía Foral de Navarra, Ertzaintza, Mossos d' Esquadra y cuerpos de Policía Local que facilitan	<table border="1"> <thead> <tr> <th>Concepto</th> <th>2015</th> <th>2016</th> <th>2017</th> </tr> </thead> <tbody> <tr> <td>MUJERES</td> <td>0,000084</td> <td>0,000123</td> <td>0,000118</td> </tr> <tr> <td>HOMBRES</td> <td>0,000067</td> <td>0,000161</td> <td>0,000270</td> </tr> <tr> <td>TOTAL</td> <td>0,000084</td> <td>0,000123</td> <td>0,000118</td> </tr> </tbody> </table> <p>Nota. Se considera sobre el total de población mayor de 15 años.</p>	Concepto	2015	2016	2017	MUJERES	0,000084	0,000123	0,000118	HOMBRES	0,000067	0,000161	0,000270	TOTAL	0,000084	0,000123	0,000118	
Concepto	2015	2016	2017																
MUJERES	0,000084	0,000123	0,000118																
HOMBRES	0,000067	0,000161	0,000270																
TOTAL	0,000084	0,000123	0,000118																



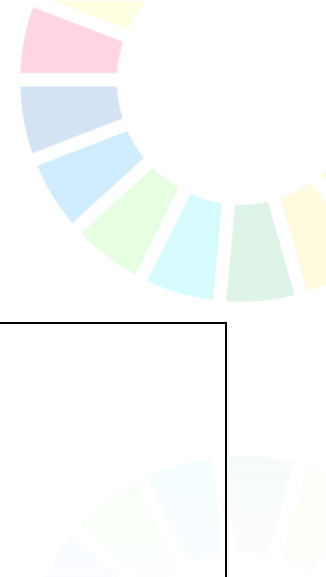

	motivos de discriminación prohibidos por el derecho internacional de los derechos humanos.	datos al Sistema Estadístico de Criminalidad (SEC) Secretaria de Estado de Seguridad (Gabinete de Coordinación y Estudios) (MINT)	
--	--	---	--

**Meta 10.4. Adoptar políticas, especialmente fiscales, salariales y de protección social, y lograr progresivamente una mayor igualdad**

Indicador - NNUU	Observación	Fuente	Datos
10.4.1 Proporción del PIB generada por el trabajo, que comprende los salarios y las transferencias de protección social.			

**Meta 10.5 Mejorar la reglamentación y vigilancia de las instituciones y los mercados financieros mundiales y fortalecer la aplicación de esos reglamentos**

Indicador - NNUU	Observación	Fuente	Datos
10.5.1 Indicadores de solidez financiera.			

**Meta 10.6 Asegurar una mayor representación e intervención de los países en desarrollo en las decisiones adoptadas por las instituciones económicas y financieras internacionales para aumentar la eficacia, fiabilidad, rendición de cuentas y legitimidad de esas instituciones**

Indicador - NNUU	Observación	Fuente	Datos
10.6.1 Proporción de miembros y derechos de voto de los países en desarrollo en organizaciones internacionales. (Igual al 16.8.1.)			

**Meta 10.7 Facilitar la migración y la movilidad ordenadas, seguras, regulares y responsables de las personas, incluso mediante la aplicación de políticas migratorias planificadas y bien gestionadas**

Indicador - NNUU	Observación	Fuente	Datos
10.7.1 Costo de la contratación sufragado por el empleado en proporción a los ingresos anuales percibidos en el país de destino			
Indicador - NNUU	Observación	Fuente	Datos
10.7. 2 Número de países que han aplicado políticas migratorias bien gestionadas.			

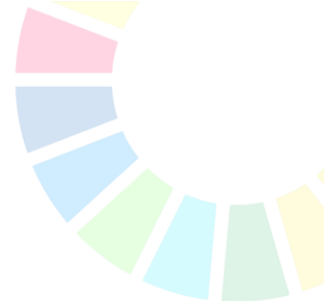

**Meta 10.a Aplicar el principio del trato especial y diferenciado para los países en desarrollo, en particular los países menos adelantados, de conformidad con los acuerdos de la Organización Mundial del Comercio**

Indicador - NNUU	Observación	Fuente	Datos
10.a.1 Proporción de líneas arancelarias que se aplican a las importaciones de los países menos adelantados y los países en desarrollo con arancel cero.			

**Meta Meta 10.b. Fomentar la asistencia oficial para el desarrollo y las corrientes financieras, incluida la inversión extranjera directa, para los Estados con mayores necesidades, en particular los países menos adelantados, los países africanos, los pequeños Estados insulares en desarrollo y los países en desarrollo sin litoral, en consonancia con sus planes y programas nacionales**

Indicador - NNUU	Observación	Fuente	Datos						
10.b.1 Corrientes totales de recursos para el desarrollo, desglosadas por país receptor y país donante y por tipo de corriente (por ejemplo, asistencia oficial para el desarrollo, inversión extranjera directa y otras corrientes).	Corrientes totales de recursos para el desarrollo, desglosadas por país receptor y país donante y por tipo de corriente (por ejemplo, asistencia oficial para el desarrollo, inversión extranjera directa y otras corrientes)	Encuesta de Previsiones y Seguimiento a través de la aplicación online de Info@AOD DGPOLDES (SECIPIC-MAEUEC)	<table border="1"> <thead> <tr> <th>Concepto</th> <th>2016</th> </tr> </thead> <tbody> <tr> <td>AOD Bruta:</td> <td>4.101.977.328</td> </tr> <tr> <td>AOD Neta</td> <td>3.819.461.750,97</td> </tr> </tbody> </table> <p>Nota: Solo AOD. AOD total.</p>	Concepto	2016	AOD Bruta:	4.101.977.328	AOD Neta	3.819.461.750,97
Concepto	2016								
AOD Bruta:	4.101.977.328								
AOD Neta	3.819.461.750,97								

**Meta 10.c De aquí a 2030, reducir a menos del 3% los costos de transacción de las remesas de los migrantes y eliminar los corredores de remesas con un costo superior al 5%**

Indicador - NNUU	Observación	Fuente	Datos
10.c.1 Costo de las remesas en proporción a las sumas remitidas.			

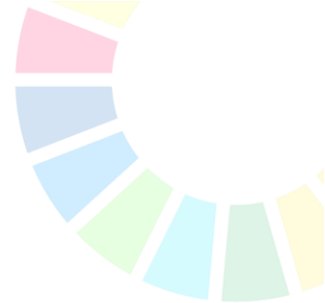

## ODS11. Lograr que las ciudades y los asentamientos humanos sean inclusivos, seguros, resilientes y sostenibles

**Meta 11.1. De aquí a 2030, asegurar el acceso de todas las personas a viviendas y servicios básicos adecuados, seguros y asequibles y mejorar los barrios marginales**

Indicador - NNUU	Observación	Fuente	Datos												
11.1.1 Proporción de la población urbana que vive en barrios marginales, asentamientos informales o viviendas inadecuadas.	Proporción de la población en ciudades mayores de 50.000 habitantes que vive en barrios vulnerables (con respecto a la media nacional).	Observatorio de la Vulnerabilidad Urbana. ; DGAVyS. Ministerio de Fomento.	<table border="1"> <thead> <tr> <th>2001</th> <th>2011</th> </tr> </thead> <tbody> <tr> <td>20,7</td> <td>27,3</td> </tr> </tbody> </table> <p>Nota: España es un país que ha alcanzado un notable grado de urbanización y en el que las condiciones residenciales de la población son las propias de un país desarrollado, de modo que los “barrios marginales” (entendidos como “tugurios” o “slums”) o los “asentamientos informales” tal y como se producen en los países en vías de desarrollo <b>son prácticamente inexistentes</b>. Otro concepto, muy diferente es el que en España entendemos como “<b>barrio vulnerable</b>”, mediante el cual se hace referencia a determinados barrios en condiciones de “vulnerabilidad relativa” con respecto a la media nacional de determinados indicadores. Estos barrios están identificados en el Observatorio de la Vulnerabilidad Urbana.</p>	2001	2011	20,7	27,3								
	2001	2011													
20,7	27,3														
Numero de barrios o áreas marginales, por nivel estudios, paro o vivienda inadecuada.	Observatorio de la Vulnerabilidad Urbana; DGAVyS. Ministerio de Fomento.	<table border="1"> <thead> <tr> <th>Concepto</th> <th>2011</th> </tr> </thead> <tbody> <tr> <td>Número de barrios o áreas vulnerables:</td> <td>918</td> </tr> <tr> <td>Número de barrios vulnerables por bajo nivel de estudios</td> <td>403</td> </tr> <tr> <td>Número de barrios vulnerables con problemas de estado de conservación de las viviendas</td> <td>387</td> </tr> <tr> <td>Número de barrios vulnerables por elevada tasa de paro</td> <td>318</td> </tr> </tbody> </table>	Concepto	2011	Número de barrios o áreas vulnerables:	918	Número de barrios vulnerables por bajo nivel de estudios	403	Número de barrios vulnerables con problemas de estado de conservación de las viviendas	387	Número de barrios vulnerables por elevada tasa de paro	318			
Concepto	2011														
Número de barrios o áreas vulnerables:	918														
Número de barrios vulnerables por bajo nivel de estudios	403														
Número de barrios vulnerables con problemas de estado de conservación de las viviendas	387														
Número de barrios vulnerables por elevada tasa de paro	318														
	Planes Locales de Vivienda.	DGAVyS. Ministerio de Fomento.	Nota: En el proceso de implementación de la <b>Agenda Urbana Española</b> se trabajará para fomentar la existencia de un parque de vivienda adecuado a precio asequible. Se analizará si las entidades locales disponen de planes de vivienda, en los que se deberá incorporar el análisis de las posibles situaciones de infravivienda y asentamientos irregulares existentes en la ciudad y la población afectada.												
	Tasa de hacinamiento según nivel de renta	EUROSTAT. Sustainable Development Indicators (sdg_01_60)	<table border="1"> <thead> <tr> <th>Concepto</th> <th>2015</th> <th>2016</th> </tr> </thead> <tbody> <tr> <td><b>Total</b></td> <td><b>5,5</b></td> <td><b>5,4</b></td> </tr> <tr> <td>Por debajo del 60% de la renta mediana equivalente</td> <td>11,4</td> <td>12,7</td> </tr> <tr> <td>Por encima del 60% de la renta mediana equivalente</td> <td>3,8</td> <td>3,3</td> </tr> </tbody> </table>	Concepto	2015	2016	<b>Total</b>	<b>5,5</b>	<b>5,4</b>	Por debajo del 60% de la renta mediana equivalente	11,4	12,7	Por encima del 60% de la renta mediana equivalente	3,8	3,3
Concepto	2015	2016													
<b>Total</b>	<b>5,5</b>	<b>5,4</b>													
Por debajo del 60% de la renta mediana equivalente	11,4	12,7													
Por encima del 60% de la renta mediana equivalente	3,8	3,3													
	Carencia de instalaciones básicas del parque de	Observatorio de Vivienda y Suelo. Boletín Especial Censo	<table border="1"> <thead> <tr> <th>Concepto</th> <th>% de viviendas</th> </tr> </thead> <tbody> <tr> <td>Sin calefacción</td> <td>13,66</td> </tr> </tbody> </table>	Concepto	% de viviendas	Sin calefacción	13,66								
Concepto	% de viviendas														
Sin calefacción	13,66														

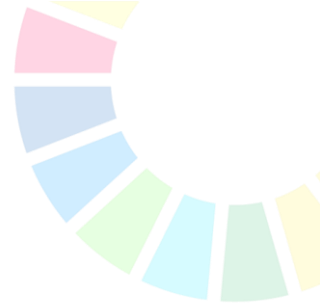

	vivienda.	2011, DGAVyS. Ministerio de Fomento.	Sin disponibilidad de aseo	0,58
			Sin baño/ducha	0,51
			Sin agua corriente	0,16

**Meta 11.2. De aquí a 2030, proporcionar acceso a sistemas de transporte seguros, asequibles, accesibles y sostenibles para todos y mejorar la seguridad vial, en particular mediante la ampliación del transporte público, prestando especial atención a las necesidades de las personas en situación de vulnerabilidad, las mujeres, los niños, las personas con discapacidad y las personas de edad.**

Indicador - NNUU	Observación	Fuente	Datos		
11.2.1 Proporción de la población que tiene fácil acceso al transporte público, desglosada por sexo, edad y personas con discapacidad.	Reparto modal del transporte nacional de viajeros (% de viajeros)	Observatorio del Transporte y Logística	<b>Modos de Transporte</b>	<b>2015</b>	<b>2016</b>
			Carretera – vehículo privado	76,4	76,42
			Carretera – Autobús	11,09	10,89
			Ferroviario	6,23	6,05
			Aéreo	6,07	6,41
			Marítimo	0,23	0,23
	Demanda de transporte metropolitano por habitante, modo y área metropolitana. Año 2015	Observatorio de la Movilidad Metropolitana (OMM) y Observatorio del transporte y logística	<b>Tipo de transporte</b>	<b>Madrid</b>	<b>Barcelona</b>
			Demanda (viajero-Km anual/hab)		
Autobús urbano			161,8	252,1	
Autobús interurbano			420,6	90,8	
Metro y tranvía			575	414,2	
			TOTAL	1157,4	757,1
	Plan de Movilidad Urbana Sostenible.	DGAVyS. Ministerio de Fomento.	Nota: En el proceso de implementación de la <b>Agenda Urbana Española</b> se trabajará para potenciar la movilidad y los modos de transporte sostenibles. Se analizará si las entidades locales disponen de un Plan de Movilidad Urbana Sostenible y, en el contexto de estos planes, se identificará el incremento del número de personas que cuentan en la ciudad con fácil acceso al transporte público, con indicación de sexo, edad y personas con discapacidad.		

**Meta 11.3 De aquí a 2030, aumentar la urbanización inclusiva y sostenible y la capacidad para la planificación y la gestión participativas, integradas y sostenibles de los asentamientos humanos en todos los países**

Indicador - NNUU	Observación	Fuente	Datos	
11.3.1 Relación entre la tasa de consumo de tierras y la tasa de crecimiento de la población.	Relación entre la tasa de consumo de tierras y la tasa de crecimiento de la población.	Sistema de Información Urbana (SIU) Proyecto Corine Land Cover; DGAVyS. Ministerio de Fomento.	2000-2006	1,31
			Nota: Información de CLC, Periodo 2000-2006. CLC tiene una periodicidad de 6 años. No se han proporcionado datos del periodo 2006-2012 a fecha 10.6.2018	
	Correlación entre la urbanización del suelo y la dinámica demográfica y las actividades económicas.	DGAVyS. Ministerio de Fomento.	Nota: En el proceso de implementación de la <b>Agenda Urbana Española</b> se fomentará que la ordenación del suelo se haga de manera compatible con su entorno territorial. Se analizará el porcentaje de crecimiento de suelo urbanizado planificado acorde con las proyecciones de población residente y de incremento de empleo y actividades económicas en ese ámbito territorial.	
Indicador - NNUU	Observación	Fuente	Datos	
11.3.2 Proporción de ciudades que cuentan	Plan o estrategia de ámbito local de	DGAVyS. Ministerio de Fomento.	2018	100%

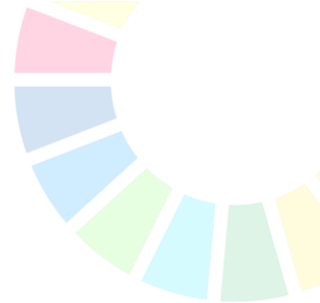

<p>con una estructura de participación directa de la sociedad civil en la planificación y la gestión urbanas y funcionan con regularidad y democráticamente.</p>	<p>participación ciudadana.</p>		<p>Nota: Se entiende que todas las ciudades españolas tienen estructuras de participación directa, ya que es algo a lo que están obligadas tanto por la legislación estatal como la legislación urbanística autonómica para el desarrollo de instrumentos de ordenación.</p> <p>Nota: En el proceso de implementación de la <b>Agenda Urbana Española</b> se fomentará la participación ciudadana, con el objetivo de favorecer la transparencia y la gobernanza multinivel. Se analizará si las entidades locales disponen de un plan o estrategia de participación ciudadana que impulse la ciudadanía activa y el empoderamiento.</p>
--	---------------------------------	--	--

<b>Meta 11.4 Redoblar los esfuerzos para proteger y salvaguardar el patrimonio cultural y natural del mundo</b>			
<b>Indicador - NNUU</b>	<b>Observación</b>	<b>Fuente</b>	<b>Datos</b>
<p>11.4.1 Total de gasto (público y privado) per cápita en la preservación, protección y conservación de todo el patrimonio cultural y natural, desglosado por tipo de patrimonio (cultural, natural, mixto y reconocido por el Centro del Patrimonio Mundial), nivel de gobierno (nacional, regional, local y municipal), tipo de gastos (gastos de funcionamiento e inversiones) y tipo de financiación privada (donaciones en especie, sector privado sin fines de lucro y patrocinio).</p>	<p>Presupuesto invertido en 1,5% cultural.</p>	<p>DGAVyS. Ministerio de Fomento.</p>	<p>Nota: Existe una obligación de destinar en los contratos de obras públicas una partida de, al menos el 1,5% de su importe a trabajos de conservación o enriquecimiento del Patrimonio Histórico Español.</p> <p>Desde la Ley de Patrimonio Histórico de 1985 se han financiado un total de 1.217 actuaciones, con una aportación que supera los 730 millones de euros.</p>
	<p>Presupuesto de actuaciones previstas en mejoras y/o conservación de patrimonio natural y cultural.</p>	<p>DGAVyS. Ministerio de Fomento.</p>	<p>Nota: En el proceso de implementación de la <b>Agenda Urbana Española</b> se fomentará la conservación y la mejora del patrimonio natural y cultural y la protección del paisaje. Se analizará el gasto previsto por las entidades locales en la conservación de patrimonio natural y cultural, incluyendo las actuaciones encaminadas a mejorar la conexión urbano- rural.</p>

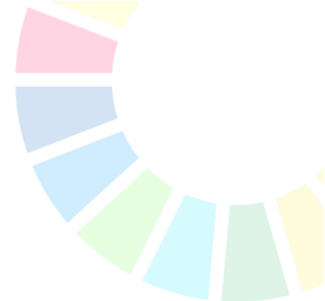

**Meta 11.5 De aquí a 2030, reducir significativamente el número de muertes causadas por los desastres, incluidos los relacionados con el agua, y de personas afectadas por ellos, y reducir considerablemente las pérdidas económicas directas provocadas por los desastres en comparación con el producto interno bruto mundial, haciendo especial hincapié en la protección de los pobres y las personas en situaciones de vulnerabilidad**

Indicador - NNUU	Observación	Fuente	Datos						
11.5.1. Número de personas muertas, desaparecidas y afectadas directamente atribuido a desastres por cada 100.000 habitantes.	Número de personas muertas por desastres por cada 100.000 habitantes. (Igual 1.5.1. y 13.1.1.)	DG de Protección Civil y Emergencias, MINT.	<table border="1"> <thead> <tr> <th>2015</th> <th>2016</th> <th>2017</th> </tr> </thead> <tbody> <tr> <td>0,127</td> <td>0,064</td> <td>0,073</td> </tr> </tbody> </table> <p>Nota. El indicador solo se refiere al número de muertos, no se tienen datos de personas desaparecidas y afectadas directamente por los desastres</p>	2015	2016	2017	0,127	0,064	0,073
2015	2016	2017							
0,127	0,064	0,073							
	Plan o estrategia de ámbito local para la adaptación al cambio climático que mejore la resiliencia de las ciudades ante situaciones adversas.	DGAVyS. Ministerio de Fomento.	Nota: En el proceso de implementación de la <b>Agenda Urbana Española</b> se fomentará la adaptación del modelo urbano a los efectos del cambio climático para avanzar en su prevención. Se analizará si las entidades locales disponen de un plan o estrategia para la adaptación al cambio climático que mejore la resiliencia de las ciudades ante situaciones adversas. En el contexto de estos planes, se identificarán los afectados por desastres y riesgos naturales (muertos, desaparecidos, heridos) con el objetivo de reducir su número.						
Indicador - NNUU	Observación	Fuente	Datos						
11.5.2 Pérdidas económicas causadas directamente por los desastres en relación con el PIB mundial, incluidos los daños ocasionados por los desastres en infraestructuras esenciales y las perturbaciones para servicios básico.	Plan o estrategia de ámbito local para la adaptación al cambio climático que mejore la resiliencia de las ciudades ante situaciones adversas.	DGAVyS. Ministerio de Fomento.	Nota: En el proceso de implementación de la <b>Agenda Urbana Española</b> se fomentará la adaptación del modelo urbano a los efectos del cambio climático para avanzar en su prevención. Se analizará si las entidades locales disponen de un plan o estrategia para la adaptación al cambio climático que mejore la resiliencia de las ciudades ante situaciones adversas. En el contexto de estos planes o estrategias, se incluirá el objetivo de reducción de las pérdidas económicas asociadas a daños por desastres en infraestructuras críticas y de interrupción de los servicios básicos.						

**Meta 11.6 De aquí a 2030, reducir el impacto ambiental negativo per cápita de las ciudades, incluso prestando especial atención a la calidad del aire y la gestión de los desechos municipales y de otro tipo**

Indicador - NNUU	Observación	Fuente	Datos				
11.6.1 Proporción de residuos sólidos urbanos recolectados regularmente y con descarga final adecuada del total de residuos sólidos urbanos generados, desglosada por ciudad.		Dirección General de Biodiversidad y Calidad Ambiental. Elaboración conjunta SG Residuos - INE, que se remite anualmente a Eurostat, en cumplimiento de las obligaciones comunitarias. La Unidad responsable de la	<table border="1"> <thead> <tr> <th>2015</th> <th>2016</th> </tr> </thead> <tbody> <tr> <td>100</td> <td>100</td> </tr> </tbody> </table> <p>Nota: De acuerdo con Eurostat la relación entre residuos municipales generados y tratados es, en España del 100%, tanto en 2015 como 2016. En Europa la cifra es del 98,3%. Por tipo de gestión, el vertido supone el 56,7% de las basuras, la incineración el 13,6%, el reciclaje el 18,2% y el compostaje y la digestión anaerobia el 11,5%. Estos datos son elaborados de manera conjunta</p>	2015	2016	100	100
2015	2016						
100	100						

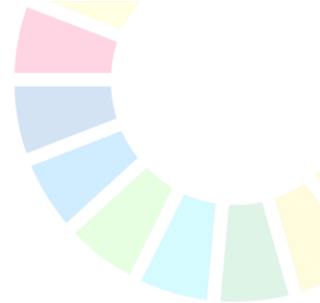

		materia en el MITECO es la DGBYCA (SG Residuos), y los el responsable del dato del indicador son es el INE y el Ministerio conjuntamente..	entre la SG de Residuos y el INE, y se envían anualmente a Eurostat						
	Volumen de residuos sólidos urbanos generados por habitante y día.	DGAVyS. Ministerio de Fomento.	Nota: En el proceso de implementación de la <b>Agenda Urbana Española</b> se fomentará la gestión sostenible de los recursos. Las entidades locales proporcionarán datos sobre el volumen de residuos sólidos urbanos generados por habitante y día.						
<b>Indicador - NNUU</b>	<b>Observación</b>	<b>Fuente</b>	<b>Datos</b>						
11.6.2 Niveles medios anuales de partículas finas (por ejemplo, PM2.5 y PM10) en las ciudades (ponderados según la población).	Reducción de gases de efecto invernadero en términos anuales.	DGAVyS. Ministerio de Fomento.	Nota: En el proceso de implementación de la <b>Agenda Urbana Española</b> se fomentará la reducción de los gases de efecto invernadero. Se analizará si las entidades locales disponen de un plan o estrategia de calidad del aire con el objeto de impulsar su mejora y estimarán la reducción de gases de efecto invernadero en términos anuales y el número de días al año con mala calidad del aire según los criterios establecidos.						
	Exposición a la contaminación atmosférica por partículas en suspensión	EUROSTAT. Sustainable Development Indicators (sdg_11_50)	<table border="1"> <thead> <tr> <th>Concepto</th> <th>2015</th> </tr> </thead> <tbody> <tr> <td>Partículas &lt;10µm</td> <td>23,6</td> </tr> <tr> <td>Partículas &lt;2.5µm</td> <td>13,8</td> </tr> </tbody> </table>	Concepto	2015	Partículas <10µm	23,6	Partículas <2.5µm	13,8
Concepto	2015								
Partículas <10µm	23,6								
Partículas <2.5µm	13,8								

<b>Meta 11.7 De aquí a 2030, proporcionar acceso universal a zonas verdes y espacios públicos seguros, inclusivos y accesibles, en particular para las mujeres y los niños, las personas de edad y las personas con discapacidad</b>															
<b>Indicador - NNUU</b>	<b>Observación</b>	<b>Fuente</b>	<b>Datos</b>												
11.7.1 Proporción media de la superficie edificada de las ciudades correspondiente a espacios abiertos para el uso público de todos, desglosada por sexo, edad y personas con discapacidad.	Instrumentos o planes para la mejora de la calidad del espacio público.	DGAVyS. Ministerio de Fomento.	Nota: En el proceso de implementación de la <b>Agenda Urbana Española</b> se promoverá la revitalización de la ciudad existente fomentando la mejora de la calidad y la accesibilidad de los espacios públicos. Se analizará si las entidades locales disponen de los instrumentos o planes para la mejora de aspectos como la accesibilidad universal y el ruido en estos espacios. En el contexto de estos planes se determinará específicamente la superficie urbana destinada a espacios abiertos para el uso público.												
<b>Indicador - NNUU</b>	<b>Observación</b>	<b>Fuente</b>	<b>Datos</b>												
11.7.2 Proporción de personas víctimas de violencia física o acoso sexual, desglosada por sexo, edad, grado de discapacidad y lugar del hecho, en los doce meses anteriores.	Tasa de homicidios por cada 100.000 habitantes	Ministerio del Interior	<table border="1"> <thead> <tr> <th>Concepto</th> <th>2016</th> </tr> </thead> <tbody> <tr> <td>España</td> <td>0,65</td> </tr> <tr> <td>Media UE</td> <td>1,02</td> </tr> </tbody> </table>	Concepto	2016	España	0,65	Media UE	1,02						
Concepto	2016														
España	0,65														
Media UE	1,02														
	Balance de criminalidad, municipio de Madrid (2015-2016).	Ministerio del Interior	<table border="1"> <thead> <tr> <th>TIPOLOGÍA PENAL</th> <th>2015</th> <th>2016</th> </tr> </thead> <tbody> <tr> <td>Delitos y faltas</td> <td>218.394</td> <td>229.909</td> </tr> <tr> <td>Homicidios dolosos y asesinatos consumados (eu)</td> <td>14</td> <td>19</td> </tr> <tr> <td>Robo con violencia</td> <td>11.856</td> <td>11.968</td> </tr> </tbody> </table>	TIPOLOGÍA PENAL	2015	2016	Delitos y faltas	218.394	229.909	Homicidios dolosos y asesinatos consumados (eu)	14	19	Robo con violencia	11.856	11.968
TIPOLOGÍA PENAL	2015	2016													
Delitos y faltas	218.394	229.909													
Homicidios dolosos y asesinatos consumados (eu)	14	19													
Robo con violencia	11.856	11.968													

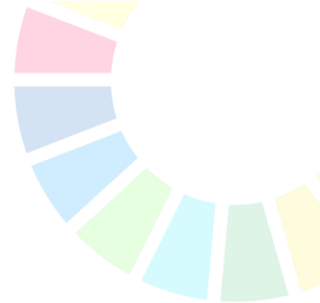

			<table border="1"> <tr> <td>e intimidación (eu)</td> <td></td> <td></td> </tr> <tr> <td>Robos con fuerza en domicilios (eu)</td> <td>7.600</td> <td>7.980</td> </tr> <tr> <td>Sustracción vehículos a motor (eu)</td> <td>5.313</td> <td>5.700</td> </tr> <tr> <td>6.-tráfico de drogas (eu)</td> <td>1.056</td> <td>1.059</td> </tr> <tr> <td>Daños</td> <td>21.901</td> <td>22.158</td> </tr> <tr> <td>Hurtos</td> <td>97.955</td> <td>106.153</td> </tr> </table>	e intimidación (eu)			Robos con fuerza en domicilios (eu)	7.600	7.980	Sustracción vehículos a motor (eu)	5.313	5.700	6.-tráfico de drogas (eu)	1.056	1.059	Daños	21.901	22.158	Hurtos	97.955	106.153
e intimidación (eu)																					
Robos con fuerza en domicilios (eu)	7.600	7.980																			
Sustracción vehículos a motor (eu)	5.313	5.700																			
6.-tráfico de drogas (eu)	1.056	1.059																			
Daños	21.901	22.158																			
Hurtos	97.955	106.153																			
	Plan o estrategia de ámbito local para garantizar la igualdad de oportunidades.	DGAVyS. Ministerio de Fomento.	Nota: En el proceso de implementación de la <b>Agenda Urbana Española</b> se fomentará la igualdad de oportunidades desde una perspectiva de género, edad y capacidad. Se analizará si las entidades locales disponen de un plan o estrategia de ámbito local para garantizar la igualdad de oportunidades. En el contexto de estos planes, se recogerán los objetivos de erradicación de la violencia contra la mujer, aportando los datos de la situación de partida de los casos de mujeres víctimas de violencia física o acoso sexual.																		

**Meta 11.a Apoyar los vínculos económicos, sociales y ambientales positivos entre las zonas urbanas, periurbanas y rurales fortaleciendo la planificación del desarrollo nacional y regional**

Indicador - NNUU	Observación	Fuente	Datos						
11.a.1 Proporción de población residente en ciudades que aplican planes de desarrollo urbano y regional que integran las proyecciones demográficas y las necesidades de recursos, desglosada por tamaño de ciudad.	Porcentaje de población de los municipios que disponen de Plan General y Normas Subsidiarias o figuras equivalentes	Atlas Estadístico de las Áreas Urbanas (SG de suelo. DGAVyS. Ministerio de Fomento	<table border="1"> <tr> <th>2015</th> <th>2016</th> <th>2017</th> </tr> <tr> <td>97,95%</td> <td>98,37%</td> <td>98,42%</td> </tr> </table> <p>Nota: En el proceso de implementación de la <b>Agenda Urbana Española</b> se fomentará que la ordenación del suelo se haga de manera compatible con su entorno territorial. Se analizará si en los instrumentos de ordenación territorial y urbanística, se han incorporado criterios para asegurar un uso racional del suelo, acorde con un desarrollo sostenible.</p>	2015	2016	2017	97,95%	98,37%	98,42%
2015	2016	2017							
97,95%	98,37%	98,42%							

**Meta 11.b De aquí a 2020, aumentar considerablemente el número de ciudades y asentamientos humanos que adoptan e implementan políticas y planes integrados para promover la inclusión, el uso eficiente de los recursos, la mitigación del cambio climático y la adaptación a él y la resiliencia ante los desastres, y desarrollar y poner en práctica, en consonancia con el Marco de Sendai para la Reducción del Riesgo de Desastres 2015-2030, la gestión integral de los riesgos de desastre a todos los niveles**

Indicador - NNUU	Observación	Fuente	Datos
11.b.1. Número de países que adoptan y aplican estrategias nacionales de reducción del riesgo de desastres en consonancia con el Marco de Sendai para la Reducción del Riesgo de Desastres 2015-2030	Igual que 1.5.3 y 13.1.2.	-Dirección General de Protección Civil y Emergencias (MINT)	
Indicador - NNUU	Observación	Fuente	Datos



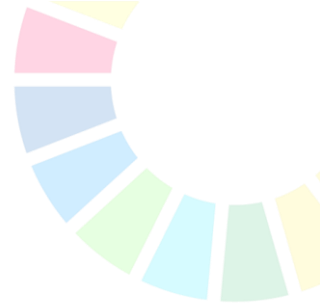

11.b.2 Proporción de gobiernos locales que adoptan y aplican estrategias locales de reducción del riesgo de desastres en consonancia con las estrategias nacionales de reducción del riesgo de desastres	Igual que 1.5.4 y 13.1.3 Plan o estrategia de ámbito local para la adaptación al cambio climático que mejore la resiliencia de las ciudades ante situaciones adversas.	DGAVyS. Ministerio de Fomento.	Nota: En el proceso de implementación de la <b>Agenda Urbana Española</b> se fomentará la adaptación del modelo urbano a los efectos del cambio climático para avanzar en su prevención. Se analizará si las entidades locales disponen de un plan o estrategia de ámbito local para la adaptación al cambio climático que mejore la resiliencia de las ciudades ante situaciones adversas.
--	--	--------------------------------	---

**Meta 11.c Proporcionar apoyo a los países menos adelantados, incluso mediante asistencia financiera y técnica, para que puedan construir edificios sostenibles y resilientes utilizando materiales locales**

Indicador - NNUU	Observación	Fuente	Datos						
11.c.1 Proporción del apoyo financiero a los países menos adelantados que se asigna a la construcción y el reacondicionamiento con materiales locales de edificios sostenibles, resilientes y eficientes en el uso de recursos.	AOD destinada a la construcción o reacondicionamiento de viviendas	Encuesta de Previsiones y Seguimiento a través de la aplicación online de Info@OD. SECIPI (MAEUEC)	<table border="1" data-bbox="1019 745 1337 840"> <thead> <tr> <th>Concepto</th> <th>2016</th> </tr> </thead> <tbody> <tr> <td>AOD Bruta:</td> <td>27265</td> </tr> <tr> <td>AOD Neta</td> <td>27265</td> </tr> </tbody> </table> <p data-bbox="938 871 1417 927">Nota: Sólo la AOD (bruta=neta): CRS 32310- Política de construcción y gestión administrativa</p> <p data-bbox="938 958 1417 1072">Se puede averiguar la AOD destinada a la construcción o reacondicionamiento de viviendas. Pero no se puede determinar el tipo de materiales empleados.</p>	Concepto	2016	AOD Bruta:	27265	AOD Neta	27265
Concepto	2016								
AOD Bruta:	27265								
AOD Neta	27265								

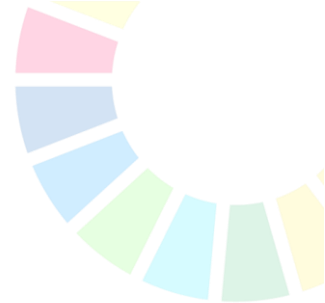

## ODS12. Garantizar modalidades de consumo y producción sostenibles

**Meta 12.1** Aplicar el Marco Decenal de Programas sobre Modalidades de Consumo y Producción Sostenibles, con la participación de todos los países y bajo el liderazgo de los países desarrollados, teniendo en cuenta el grado de desarrollo y las capacidades de los países en desarrollo

Indicador - NNUU	Observación	Fuente	Datos
12.1.1 Número de países con planes de acción nacionales de consumo y producción sostenibles incorporados como prioridad o meta en las políticas nacionales.		MAPA/MITECO	Indicador de NNUU. El cálculo del dato corresponde a la/s agencias de NNUU.

**Meta 12.2** De aquí a 2030, lograr la gestión sostenible y el uso eficiente de los recursos naturales

Indicador - NNUU	Observación	Fuente	Datos												
12.2.1 Huella material en términos absolutos, huella material per cápita y huella material por PIB.	Igual al 8.4.1.														
Indicador - NNUU	Observación	Fuente	Datos												
12.2.2 Consumo material interior en términos absolutos, consumo material interior per cápita y consumo material interior por PIB.	Igual al 8.4.2.	Cuenta de flujos de materiales S. G. de Estadísticas de Medio Ambiente, Agrarias y Financieras (INE)	<table border="1"> <thead> <tr> <th>Concepto</th> <th>2015</th> <th>2016</th> </tr> </thead> <tbody> <tr> <td>Absoluto (en toneladas):</td> <td>406.561.982</td> <td>402.789.351</td> </tr> <tr> <td>per Cápita (toneladas por habitante)</td> <td>8,76</td> <td>8,67</td> </tr> <tr> <td>relativo al PIB (tonelada/millon de euros)</td> <td>379,71</td> <td>364,26</td> </tr> </tbody> </table> <p>Nota: Los indicadores de 2016 corresponden a las estimaciones avance de las principales categorías publicadas en diciembre de 2017. El envío correspondiente a la serie completa de datos con referencia a 2016 y la estimación avance de 2017 se publicarán en diciembre de 2018.</p>	Concepto	2015	2016	Absoluto (en toneladas):	406.561.982	402.789.351	per Cápita (toneladas por habitante)	8,76	8,67	relativo al PIB (tonelada/millon de euros)	379,71	364,26
Concepto	2015	2016													
Absoluto (en toneladas):	406.561.982	402.789.351													
per Cápita (toneladas por habitante)	8,76	8,67													
relativo al PIB (tonelada/millon de euros)	379,71	364,26													

**Meta 12.3** De aquí a 2030, reducir a la mitad el desperdicio de alimentos per cápita mundial en la venta al por menor y a nivel de los consumidores y reducir las pérdidas de alimentos en las cadenas de producción y suministro, incluidas las pérdidas posteriores a la cosecha

Indicador - NNUU	Observación	Fuente	Datos
12.3.1 Índice de la pérdida mundial de alimentos.		Dirección General de la Industria Alimentaria Dirección General de Biodiversidad y Calidad Ambiental. Panel de cuantificación del desperdicio alimentario	Este indicador aún no tiene definida la metodología a nivel NNUU. Se dispone de datos parciales para el escalón hogares a través del Panel de cuantificación del desperdicio alimentario en los hogares españoles. Se está trabajando en el marco de la Unión

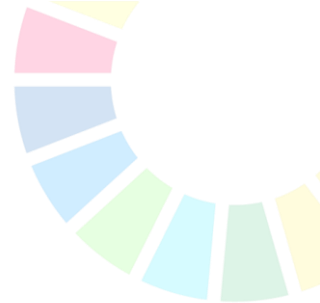

		en hogares (fuente parcial)	Europea para establecer metodologías para el resto de eslabones,.
--	--	-----------------------------	---

**Meta 12.4 De aquí a 2020, lograr la gestión ecológicamente racional de los productos químicos y de todos los desechos a lo largo de su ciclo de vida, de conformidad con los marcos internacionales convenidos, y reducir significativamente su liberación a la atmósfera, el agua y el suelo a fin de minimizar sus efectos adversos en la salud humana y el medio ambiente**

Indicador - NNUU	Observación	Fuente	Datos																				
12.4.1 Número de partes en los acuerdos ambientales multilaterales internacionales relacionados con los desechos peligrosos y otros productos químicos, que cumplen sus compromisos y obligaciones de transmitir información como lo exige cada acuerdo pertinente.		Dirección General de Biodiversidad y Calidad Ambiental. MAPA	<table border="1"> <thead> <tr> <th>Concepto</th> <th>2015</th> <th>2016</th> </tr> </thead> <tbody> <tr> <td>Producción de residuos</td> <td>100 (Basilea)</td> <td>100 (Basilea)</td> </tr> <tr> <td>Porcentaje recuperado</td> <td></td> <td>100</td> </tr> <tr> <td>Porcentaje depositado en vertederos</td> <td></td> <td>100</td> </tr> <tr> <td>Porcentaje incinerado</td> <td></td> <td>100</td> </tr> </tbody> </table> <p>Nota: Las obligaciones del Protocolo de Montreal, Convenio de Rotterdam y Convenio de Estocolmo responden al envío de información requerido por estos convenios y que se realiza desde la SGCAMAI periódicamente (por ello el cumplimiento es 100%). La Unidad responsable de estos tres indicadores es la DGBYCA (SGCAMAI). Las obligaciones del Convenio de Basilea responden al envío de información requerido por el mismo y se realiza desde la SG Residuos anualmente (por ello el cumplimiento es 100%). La Unidad responsable de este indicador es la DGBYCA (SG Residuos).</p>	Concepto	2015	2016	Producción de residuos	100 (Basilea)	100 (Basilea)	Porcentaje recuperado		100	Porcentaje depositado en vertederos		100	Porcentaje incinerado		100					
Concepto	2015	2016																					
Producción de residuos	100 (Basilea)	100 (Basilea)																					
Porcentaje recuperado		100																					
Porcentaje depositado en vertederos		100																					
Porcentaje incinerado		100																					
12.4.2 Desechos peligrosos generados per cápita y proporción de desechos peligrosos tratados, desglosados por tipo de tratamiento		Encuestas de generación de residuos /Encuesta de recogida y tratamiento de residuos. (S. G. de Estadísticas de Medio Ambiente, Agrarias y Financieras – INE)	<table border="1"> <thead> <tr> <th>Concepto</th> <th>2016</th> </tr> </thead> <tbody> <tr> <td>residuos peligrosos generados (Kg per cápita)</td> <td>61</td> </tr> </tbody> </table> <p>(Fuente Eurostat)</p> <table border="1"> <thead> <tr> <th>Concepto</th> <th>2016</th> </tr> </thead> <tbody> <tr> <td>residuos peligrosos generados (Kg per cápita)</td> <td>61</td> </tr> <tr> <td>Residuos peligrosos tratados (V. Absoluto)</td> <td>2.321.536t</td> </tr> <tr> <td>Proporción por tipo de tratamiento</td> <td></td> </tr> <tr> <td>Recuperación:</td> <td>71,46%</td> </tr> <tr> <td>Operaciones de relleno</td> <td>0%</td> </tr> <tr> <td>Vertido:</td> <td>22,61%</td> </tr> <tr> <td>Incineración</td> <td>: 5,93%</td> </tr> </tbody> </table> <p>(Fuente INE)</p>	Concepto	2016	residuos peligrosos generados (Kg per cápita)	61	Concepto	2016	residuos peligrosos generados (Kg per cápita)	61	Residuos peligrosos tratados (V. Absoluto)	2.321.536t	Proporción por tipo de tratamiento		Recuperación:	71,46%	Operaciones de relleno	0%	Vertido:	22,61%	Incineración	: 5,93%
Concepto	2016																						
residuos peligrosos generados (Kg per cápita)	61																						
Concepto	2016																						
residuos peligrosos generados (Kg per cápita)	61																						
Residuos peligrosos tratados (V. Absoluto)	2.321.536t																						
Proporción por tipo de tratamiento																							
Recuperación:	71,46%																						
Operaciones de relleno	0%																						
Vertido:	22,61%																						
Incineración	: 5,93%																						
		Encuestas de generación de	<table border="1"> <thead> <tr> <th>Concepto</th> <th>2016</th> </tr> </thead> <tbody> <tr> <td></td> <td></td> </tr> </tbody> </table>	Concepto	2016																		
Concepto	2016																						

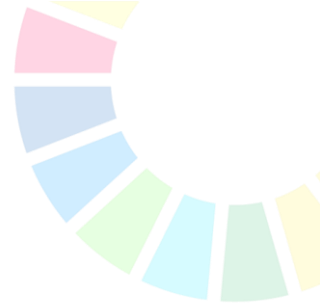

		residuos /Encuesta de recogida y tratamiento de residuos. (S. G. de Estadísticas de Medio Ambiente, Agrarias y Financieras – INE) INE, que alimenta al Banco Público de Indicadores Ambientales	<table border="1"> <tr> <td>Residuos peligrosos generados</td> <td>2,56 millones de t</td> </tr> <tr> <td>% valorizado</td> <td>71,4</td> </tr> <tr> <td>% depositado en vertedero</td> <td>22,1</td> </tr> <tr> <td>% incinerado</td> <td>6,5</td> </tr> </table> <p>Nota: en el caso concreto de los residuos peligrosos, los datos proceden de las encuestas realizadas por el INE, de conformidad con el Reglamento CE 2150/2002 de estadísticas de residuos. Por tanto, la Unidad responsable de la materia es la DGBYCA (SG Residuos) pero el responsable del dato del indicador es el INE.</p>	Residuos peligrosos generados	2,56 millones de t	% valorizado	71,4	% depositado en vertedero	22,1	% incinerado	6,5
Residuos peligrosos generados	2,56 millones de t										
% valorizado	71,4										
% depositado en vertedero	22,1										
% incinerado	6,5										

**Meta 12.5 De aquí a 2030, reducir considerablemente la generación de desechos mediante actividades de prevención, reducción, reciclado y reutilización**

Indicador - NNUU	Observación	Fuente	Datos												
12.5.1 Tasa nacional de reciclado, toneladas de material reciclado.	Reciclaje y tasa de desechos en vertederos, excluidos los principales desechos minerales % del total de residuos tratados	EUROSTAT. Sustainable Development Indicators (sdg_12_60)	<table border="1"> <tr> <th>Concepto</th> <th>2012</th> <th>2014</th> </tr> <tr> <td>Depositados en la tierra (vertedero)</td> <td>46</td> <td>47</td> </tr> <tr> <th>Concepto</th> <th>2012</th> <th>2014</th> </tr> <tr> <td>Tratamiento de recuperación(reciclaje)</td> <td>46</td> <td>46</td> </tr> </table>	Concepto	2012	2014	Depositados en la tierra (vertedero)	46	47	Concepto	2012	2014	Tratamiento de recuperación(reciclaje)	46	46
Concepto	2012	2014													
Depositados en la tierra (vertedero)	46	47													
Concepto	2012	2014													
Tratamiento de recuperación(reciclaje)	46	46													
	Porcentaje de residuos urbanos reciclados sobre el total de residuos urbanos	Elaboración conjunta SG Residuos -INE, que se remite anualmente a Eurostat Sustainable Development Indicators (sdg_11_60)	<table border="1"> <tr> <th>2015</th> <th>2016</th> </tr> <tr> <td>30.0</td> <td>29.7</td> </tr> </table> <p>Este indicador no tiene definida su metodología. Eurostat utiliza como indicador el porcentaje de residuos municipales reciclado, que es el dato propuesto por España en este indicador. Estos datos son elaborados de manera conjunta entre la SG de Residuos y el INE, y se envían anualmente a Eurostat en cumplimiento de las obligaciones comunitarias. La Unidad responsable de la materia en el Ministerio es la DGBYCA (SG Residuos), y los el responsable del dato del indicador son es el INE y el Ministerio conjuntamente. El dato correspondiente a 2016 que figura en la web de Eurostat es un dato estimado, no consolidado.</p>	2015	2016	30.0	29.7								
2015	2016														
30.0	29.7														

**Meta 12.6 Alentar a las empresas, en especial las grandes empresas y las empresas transnacionales, a que adopten prácticas sostenibles e incorporen información sobre la sostenibilidad en su ciclo de presentación de informes**

Indicador - NNUU	Observación	Fuente	Datos				
12.6.1 Número de empresas que publican informes sobre sostenibilidad.	Número Organizaciones con Sistema Comunitario de Gestión y Auditoría Medioambientales (EMAS)	MITECO (2017)Perfil ambiental de España	<table border="1"> <tr> <th>2015</th> <th>2016</th> </tr> <tr> <td>959</td> <td>925</td> </tr> </table>	2015	2016	959	925
2015	2016						
959	925						

**Meta 12.7 Promover prácticas de adquisición pública que sean sostenibles, de conformidad con las políticas y prioridades nacionales**

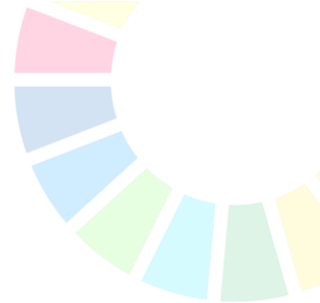

Indicador - NNUU	Observación	Fuente	Datos
12.7.1 Número de países que aplican políticas de adquisiciones públicas y planes de acción sostenibles.			

**Meta 12.8 De aquí a 2030, asegurar que las personas de todo el mundo tengan la información y los conocimientos pertinentes para el desarrollo sostenible y los estilos de vida en armonía con la naturaleza**

Indicador - NNUU	Observación	Fuente	Datos
12.8.1 Grado en que i) la educación cívica mundial y ii) la educación para el desarrollo sostenible (incluida la educación sobre el cambio climático) se incorporan en: a) las políticas nacionales de educación; b) los planes de estudio; c) la formación del profesorado y d) la valoración de los estudiantes.			Medida palanca

**Meta 12.a Ayudar a los países en desarrollo a fortalecer su capacidad científica y tecnológica para avanzar hacia modalidades de consumo y producción más sostenibles**

Indicador - NNUU	Observación	Fuente	Datos						
12.a.1 Cantidad de apoyo en materia de investigación y desarrollo prestado a los países en desarrollo para el consumo y la producción sostenibles y las tecnologías ecológicamente racionales.	Cantidad de apoyo en materia de investigación y desarrollo prestado a los países en desarrollo para el consumo y la producción sostenibles y las tecnologías ecológicamente racionales (euros)	Encuesta de Previsiones y Seguimiento a través de la aplicación online de Info@OD. SECIPI (MAEUEC) AECID-Departamento de Coordinación de Relaciones Culturales y Científicas (DRCC)  DGPOLDES (SECIPI-MAEUEC)	<table border="1"> <thead> <tr> <th>Concepto</th> <th>2016</th> </tr> </thead> <tbody> <tr> <td>AOD Bruta:</td> <td>953843,51504</td> </tr> <tr> <td>AOD Neta</td> <td>953843,51504</td> </tr> </tbody> </table> <p>Nota: Solo AOD (neta=bruta): Varios CRS relacionados con la investigación (destacan 32182-Investigación y desarrollo tecnológico; 41082-Investigación medioambiental; 43082-Investigación/instituciones científicas). No se incluye el CRS 23182-Investigación en energía (ya incluido en el indicador 7.a.1)</p>	Concepto	2016	AOD Bruta:	953843,51504	AOD Neta	953843,51504
Concepto	2016								
AOD Bruta:	953843,51504								
AOD Neta	953843,51504								

**Meta 12.b Elaborar y aplicar instrumentos para vigilar los efectos en el desarrollo sostenible, a fin de lograr un turismo sostenible que cree puestos de trabajo y promueva la cultura y los productos locales**

Indicador - NNUU	Observación	Fuente	Datos
12.b.1 Número de estrategias o políticas de turismo sostenible y de planes de acción implantados que incluyen instrumentos de seguimiento y evaluación acordados.			

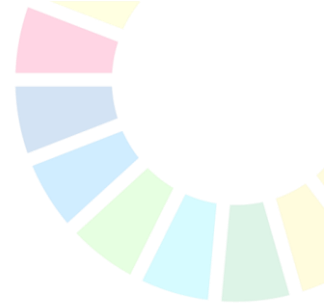

**Meta 12.c Racionalizar los subsidios ineficientes a los combustibles fósiles que fomentan el consumo antieconómico eliminando las distorsiones del mercado, de acuerdo con las circunstancias nacionales, incluso mediante la reestructuración de los sistemas tributarios y la existan, para reflejar su impacto ambiental, teniendo plenamente en cuenta las necesidades y condiciones específicas de los países en desarrollo y minimizando los posibles efectos adversos en su desarrollo, de manera que se proteja a los pobres y a las comunidades afectadas**

Indicador - NNUU	Observación	Fuente	Datos
12.c.1 Cuantía de los subsidios a los combustibles fósiles por unidad de PIB (producción y consumo) y como proporción del total de los gastos nacionales en combustibles fósiles.		Ley de Presupuestos Generales del Estado de cada año MITECO	Desde la DGPEM no podemos aportar información, no tenemos subsidios a los combustibles fósiles.

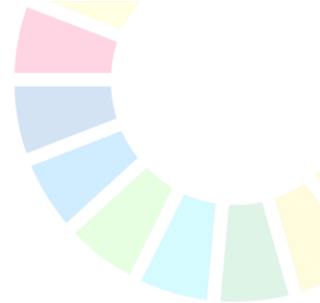

## ODS13. Adoptar medidas urgentes para combatir el cambio climático y sus efectos

Meta 13.1 Fortalecer la resiliencia y la capacidad de adaptación a los riesgos relacionados con el clima y los desastres naturales en todos los países									
Indicador - NNUU	Observación	Fuente	Datos						
13.1.1. Número de personas muertas, desaparecidas y afectadas directamente atribuido a desastres por cada 100.000 habitantes.	Número de personas muertas por desastres por cada 100.000 habitantes. (Igual 1.5.1. y 11.5.1.)	DG de Protección Civil y Emergencias, MINT.	<table border="1"> <thead> <tr> <th>2015</th> <th>2016</th> <th>2017</th> </tr> </thead> <tbody> <tr> <td>0,127</td> <td>0,064</td> <td>0,073</td> </tr> </tbody> </table> <p>Nota. El indicador solo se refiere al número de muertos, no se tienen datos de personas desaparecidas y afectadas directamente por los desastres</p>	2015	2016	2017	0,127	0,064	0,073
2015	2016	2017							
0,127	0,064	0,073							
Indicador - NNUU	Observación	Fuente	Datos						
13.1.2. Número de países que adoptan y aplican estrategias nacionales de reducción del riesgo de desastres en consonancia con el Marco de Sendái para la Reducción del Riesgo de Desastres 2015-2030	Igual que 11.b.1 y 1.5.3..	Dirección General de Protección Civil y Emergencias (MINT)							
Indicador - NNUU	Observación	Fuente	Datos						
13.1.3 Proporción de gobiernos locales que adoptan y aplican estrategias locales de reducción del riesgo de desastres en consonancia con las estrategias nacionales de reducción del riesgo de desastres.	Igual que 1.5.4 y 11.b.2. Plan o estrategia de ámbito local para la adaptación al cambio climático que mejore la resiliencia de las ciudades ante situaciones adversas	DGAVyS. Ministerio de Fomento.	Nota: En el proceso de implementación de la <b>Agenda Urbana Española</b> se fomentará la adaptación del modelo urbano a los efectos del cambio climático para avanzar en su prevención. Se analizará si las entidades locales disponen de un plan o estrategia de ámbito local para la adaptación al cambio climático que mejore la resiliencia de las ciudades ante situaciones adversas.						

Meta 13.2 Incorporar medidas relativas al cambio climático en las políticas, estrategias y planes nacionales			
Indicador - NNUU	Observación	Fuente	Datos
13.2.1. Número de países que han comunicado el establecimiento o la puesta en marcha de una política, estrategia o plan integrado que aumente su capacidad para adaptarse a los efectos adversos del cambio climático y que promueven la resiliencia al clima y un desarrollo con bajas emisiones de gases de efecto invernadero sin comprometer por ello la producción de alimentos (por ejemplo, un plan nacional de adaptación, una contribución determinada a		Oficina Española de Cambio Climático	Indicador global TIER III, aún no tiene una metodología definida. En cualquier caso, España cumple con sus compromisos de lucha contra el cambio climático a nivel internacional y europeo así como con sus obligaciones de información/comunicación al respecto (Comunicación Nacional e Informe Bienal a la CMNUCC, Contribución Nacional Determinada al Acuerdo de París, esto último en el contexto europeo). España tiene una Estrategia de desarrollo bajo en carbono y resiliente al clima que aglutina toda su política de lucha contra el cambio climático (en adaptación y mitigación). Fuente: <a href="http://www.mapama.gob.es/es/cambio-climatico/temas/mitigacion-politicas-y-medidas/Estrategia.aspx">http://www.mapama.gob.es/es/cambio-climatico/temas/mitigacion-politicas-y-medidas/Estrategia.aspx</a>

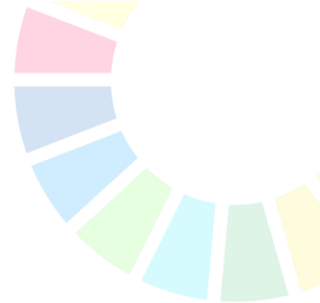

<p>nivel nacional, una comunicación nacional o un informe bienal de actualización).</p>	<p>Emisiones de Gases de Efecto Invernadero respecto al año 1990 (index 1990=100)</p>	<p>Inventario Nacional de Emisiones (NIR) <a href="http://www.mapama.gob.es/es/calidad-y-evaluacion-ambiental/temas/sistema-espanol-de-inventario-sei/documentoresumeninventarioge_i_tcm30-444543.pdf">http://www.mapama.gob.es/es/calidad-y-evaluacion-ambiental/temas/sistema-espanol-de-inventario-sei/documentoresumeninventarioge_i_tcm30-444543.pdf</a></p>	<table border="1" data-bbox="1102 331 1283 394"> <tr> <th>2015</th> <th>2016</th> </tr> <tr> <td>16,7%</td> <td>12,9%</td> </tr> </table> <p>Nota: Este es un indicador propuesto por EUROSTAT que da un dato puntual pero no una información completa de las políticas de lucha contra el cambio climático de un país. Los últimos datos disponibles oficiales se obtienen del último Inventario Nacional de Emisiones de GEI de España (<a href="http://www.mapama.gob.es/es/calidad-y-evaluacion-ambiental/temas/sistema-espanol-de-inventario-sei/documentoresumeninventarioge_i_tcm30-444543.pdf">http://www.mapama.gob.es/es/calidad-y-evaluacion-ambiental/temas/sistema-espanol-de-inventario-sei/documentoresumeninventarioge_i_tcm30-444543.pdf</a>)</p>	2015	2016	16,7%	12,9%		
2015	2016								
16,7%	12,9%								
	<p>Emisiones de Gases de Efecto Invernadero respecto al año 2005 (index 2005=100)</p>	<p>Inventario Nacional de Emisiones (NIR) <a href="http://www.mapama.gob.es/es/calidad-y-evaluacion-ambiental/temas/sistema-espanol-de-inventario-sei/documentoresumeninventarioge_i_tcm30-444543.pdf">http://www.mapama.gob.es/es/calidad-y-evaluacion-ambiental/temas/sistema-espanol-de-inventario-sei/documentoresumeninventarioge_i_tcm30-444543.pdf</a></p>	<table border="1" data-bbox="1086 795 1299 857"> <tr> <th>2015</th> <th>2016</th> </tr> <tr> <td>23,5%</td> <td>26,0%</td> </tr> </table> <p>Nota: Se propone utilizar este indicador adicional, datos de emisiones de GEI con respecto al año 2005, año de referencia utilizado a nivel europeo. Esta información, de nuevo, es puntual y no proporciona una información completa de las políticas de lucha contra el cambio climático de un país</p>	2015	2016	23,5%	26,0%		
2015	2016								
23,5%	26,0%								
	<p>Emisiones per cápita (toneladas CO2 per cápita)</p>	<p>Eurostat <a href="http://ec.europa.eu/eurostat/tgm/table.do?tab=table&amp;init=1&amp;language=en&amp;pcode=t2020_rd300&amp;plugin=1">http://ec.europa.eu/eurostat/tgm/table.do?tab=table&amp;init=1&amp;language=en&amp;pcode=t2020_rd300&amp;plugin=1</a></p>	<table border="1" data-bbox="1102 1249 1283 1312"> <tr> <th>2015</th> <th>2016</th> </tr> <tr> <td>7,5</td> <td>7,3</td> </tr> </table> <p>Nota: Este es un indicador propuesto por EUROSTAT</p>	2015	2016	7,5	7,3		
2015	2016								
7,5	7,3								
	<p>Ratio de emisiones de GEI por energía consumida (index 2000 = 100)</p>	<p>Eurostat Código: sdg_13_20 <a href="http://ec.europa.eu/eurostat/tgm/table.do?tab=table&amp;init=1&amp;language=en&amp;pcode=sdg_13_20&amp;plugin=1">http://ec.europa.eu/eurostat/tgm/table.do?tab=table&amp;init=1&amp;language=en&amp;pcode=sdg_13_20&amp;plugin=1</a></p>	<table border="1" data-bbox="1043 1554 1224 1617"> <tr> <th>2015</th> <th>2016</th> </tr> <tr> <td>89,3</td> <td>85,10</td> </tr> </table> <p>Nota: Este es un indicador propuesto por EUROSTAT</p>	2015	2016	89,3	85,10		
2015	2016								
89,3	85,10								
	<p>Población cubierta por el Pacto de Alcaldes para Cambio Climático y Energía (millones de personas y % de población)</p>	<p>Covenant of Mayors for Climate and Energy <a href="http://www.covenantofmayors.eu/en/">http://www.covenantofmayors.eu/en/</a>; (<a href="http://www.liv.e.com/mayors-003.karakas.prv">http://www.liv.e.com/mayors-003.karakas.prv</a>)</p>	<table border="1" data-bbox="1029 1776 1356 1924"> <tr> <th>Concepto</th> <th>2017</th> </tr> <tr> <td>millones de habitantes</td> <td>30.029.736</td> </tr> <tr> <td>% población total</td> <td>64,5</td> </tr> </table> <p>Nota: Este es un indicador propuesto por EUROSTAT . La cifra de población que da la página web de esta iniciativa "Covenant of Mayors for Climate and Energy" para España es de 30 millones de habitantes (30.029.736 para ser</p>	Concepto	2017	millones de habitantes	30.029.736	% población total	64,5
Concepto	2017								
millones de habitantes	30.029.736								
% población total	64,5								



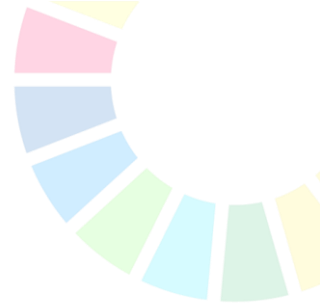

		w.eu/about/covenant-initiative/covenant-figures.html	exactos) a mayo de 2018. Se ha incluido este dato el porcentaje de población en base a los datos de población total del INE (46.549.045)
--	--	--	--

**Meta 13.3 Mejorar la educación, la sensibilización y la capacidad humana e institucional respecto de la mitigación del cambio climático, la adaptación a él, la reducción de sus efectos y la alerta temprana**

Indicador - NNUU	Observación	Fuente	Datos
13.3.1 Número de países que han incorporado la mitigación del cambio climático, la adaptación a él, la reducción de sus efectos y la alerta temprana en los planes de estudios de la enseñanza primaria, secundaria y terciaria.		MEFP	En el ámbito de la educación, en los actuales currícula de Educación Secundaria Obligatoria (ESO) y Bachillerato, el cambio climático es citado de forma expresa en varias asignaturas troncales y específicas y, también, ha sido incluido en la Formación Profesional. Así mismo, en España hay numerosos cursos de formación e iniciativas de sensibilización y comunicación sobre cambio climático.
Indicador - NNUU	Observación	Fuente	Datos
13.3.2 Número de países que han comunicado una mayor creación de capacidad institucional, sistémica e individual para implementar actividades de adaptación, mitigación y transferencia de tecnología, y medidas de desarrollo.		Oficina Española de Cambio Climático	Este indicador global es TIER III y aún no tiene una metodología definida. En cualquier caso, España cumple con sus compromisos de lucha contra el cambio climático a nivel internacional y europeo así como con sus obligaciones de información/comunicación al respecto (Comunicación Nacional e Informe Bienal a la CMNUCC, Contribución Nacional Determinada al Acuerdo de París, esto último en el contexto europeo). España tiene una Estrategia de desarrollo bajo en carbono y resiliente al clima que aglutina toda su política de lucha contra el cambio climático (en adaptación y mitigación).

**Meta 13.a Cumplir el compromiso de los países desarrollados que son partes en la Convención Marco de las Naciones Unidas sobre el Cambio Climático de lograr para el año 2020 el objetivo de movilizar conjuntamente 100.000 millones de dólares anuales procedentes de todas las fuentes a fin de atender las necesidades de los países en desarrollo respecto de la adopción de medidas concretas de mitigación y la transparencia de su aplicación, y poner en pleno funcionamiento el Fondo Verde para el Clima capitalizándolo lo antes posible**

Indicador - NNUU	Observación	Fuente	Datos				
13.a.1 Suma anual, en dólares de los Estados Unidos, movilizada entre 2020 y 2025 como parte del compromiso de llegar a 100.000 millones de dólares.		Oficina Española de Cambio Climático EIONet (en base a la información enviada por los EEMM en cumplimiento del Reglamento Monitoring Mechanism Regulation, 525/2013) y, también, a través de los Informes Bienales a la CMNUCC	<table border="1"> <thead> <tr> <th>2015</th> <th>2016</th> </tr> </thead> <tbody> <tr> <td>510 Millones de \$</td> <td>631 Millones de \$</td> </tr> </tbody> </table> <p>Nota: Este indicador global es TIER III y aún no tiene una metodología definida. Sin embargo, teniendo en cuenta las obligaciones de información en el marco internacional y europeo, es también un indicador propuesto por EUROSTAT y sí se dispone de las cifras correspondientes a 2015 y 2016. La OECC (MITECO) compila anualmente esta información sobre financiación climática pública internacional con el apoyo de los diferentes departamentos con competencias en la materia (AECID/MAEC, MINECO, COFIDES y CESCE).</p>	2015	2016	510 Millones de \$	631 Millones de \$
2015	2016						
510 Millones de \$	631 Millones de \$						

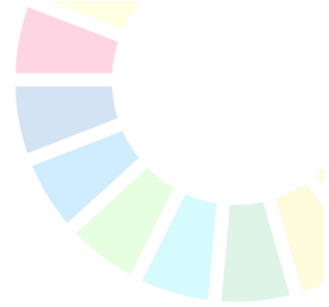

**Meta 13.b Promover mecanismos para aumentar la capacidad para la planificación y gestión eficaces en relación con el cambio climático en los países menos adelantados y los pequeños Estados insulares en desarrollo, haciendo particular hincapié en las mujeres, los jóvenes y las comunidades locales y marginadas**

Indicador - NNUU	Observación	Fuente	Datos
<p>13.b.1 Número de países menos adelantados y pequeños Estados insulares en desarrollo que reciben apoyo especializado, y cantidad de apoyo, en particular financiero, tecnológico y de creación de capacidad, para los mecanismos de desarrollo de la capacidad de planificación y gestión eficaces en relación con el cambio climático, incluidos los centrados en las mujeres, los jóvenes y las comunidades locales y marginadas.</p>			



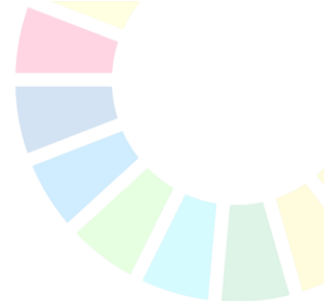

## ODS14. Conservar y utilizar sosteniblemente los océanos, los mares y los recursos marinos para el desarrollo sostenible

**Meta 14.1 De aquí a 2025, prevenir y reducir significativamente la contaminación marina de todo tipo, en particular la producida por actividades realizadas en tierra, incluidos los detritos marinos y la polución por nutrientes**

Indicador - NNUU	Observación	Fuente	Datos
14.1.1 Índice de eutrofización costera y densidad de detritos plásticos flotantes.	Eutrofización en aguas costeras: % masas de agua costeras con un estado bueno o mejor en función del indicador de calidad biológica Clorofila A	Informes de síntesis y de seguimiento de los Planes Hidrológicos de Cuenca .Dirección General de Sostenibilidad de la Costa y del Mar, con datos procedentes de los planes hidrológicos de cuenca	Este indicador es TIER III y no tiene definida la metodología
	Basuras flotantes (número y naturaleza de los residuos encontrados (densidad de distintos tipos) en la superficie	Estrategias marinas de España: Indicador BM-FLO (Basuras Flotantes). Dirección General de Sostenibilidad de la Costa y del Mar	Este indicador es TIER III y no tiene definida la metodología

**Meta 14.2 De aquí a 2020, gestionar y proteger sosteniblemente los ecosistemas marinos y costeros para evitar efectos adversos importantes, incluso fortaleciendo su resiliencia, y adoptar medidas para restaurarlos a fin de restablecer la salud y la productividad de los océanos**

Indicador - NNUU	Observación	Fuente	Datos
14.2.1 Proporción de zonas económicas exclusivas nacionales gestionadas mediante enfoques basados en los ecosistemas.			

**Meta 14.3 Minimizar y abordar los efectos de la acidificación de los océanos, incluso mediante una mayor cooperación científica a todos los niveles**

Indicador - NNUU	Observación	Fuente	Datos
14.3.1 Acidez media del mar (pH) medida en un conjunto convenido de estaciones de muestreo representativas.			

**Meta 14.4 De aquí a 2020, reglamentar eficazmente la explotación pesquera y poner fin a la pesca excesiva, la pesca ilegal, no declarada y no reglamentada y las prácticas pesqueras destructivas, y aplicar planes de gestión con fundamento científico a fin de restablecer las poblaciones de peces en el plazo más breve posible, al menos alcanzando niveles que puedan producir el máximo rendimiento sostenible de acuerdo con sus características biológicas**

Indicador - NNUU	Observación	Fuente	Datos
14.4.1 Proporción de poblaciones de peces cuyos niveles son biológicamente sostenibles.		MTE/MAPA	Aparecerá en las próximas Estrategias Marinas de España

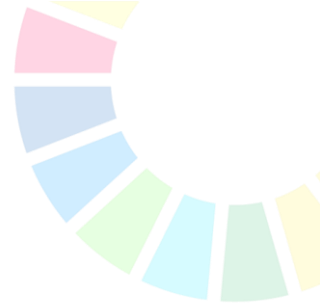

	UE: capturas totales expresadas en toneladas de peso vivo	Eurostat, Catches in major fishing areas. Hay diferencias con los datos oficiales de los EEMM extraídos a través del Reglamento de Control para la pesca IUU (Illegal fishing)	<table border="1"> <tr><th colspan="2">2013-2015</th></tr> <tr><td colspan="2">971.489 toneladas/año</td></tr> <tr><td colspan="2">19% del total UE</td></tr> </table>	2013-2015		971.489 toneladas/año		19% del total UE	
2013-2015									
971.489 toneladas/año									
19% del total UE									
	número de poblaciones de peces gestionadas en niveles de rendimiento máximo sostenible	International Council for the Exploration of the Sea (ICES). La zona ICES no incluye el Mediterráneo.	<table border="1"> <tr><th colspan="2">UE</th></tr> <tr><th>2017</th><th>2018</th></tr> <tr><td>44</td><td>53</td></tr> </table>	UE		2017	2018	44	53
UE									
2017	2018								
44	53								

**Meta 14.5 De aquí a 2020, conservar al menos el 10% de las zonas costeras y marinas, de conformidad con las leyes nacionales y el derecho internacional y sobre la base de la mejor información científica disponible**

Indicador - NNUU	Observación	Fuente	Datos				
14.5.1 Cobertura de las zonas protegidas en relación con las zonas marinas.	Area marina protegida (Km2 Hectareas)	Banco de Datos de la Naturaleza. Banco Público de Indicadores Ambientales. Dirección General de Sostenibilidad de la Costa y del Mar, con datos procedentes del Banco de Datos de la Naturaleza (MITECO)	<table border="1"> <tr><th>2016</th><th>2017</th></tr> <tr><td>84,404</td><td>85.311</td></tr> </table> <p>Nota: El dato de 2017 ha sido proporcionado por el Banco de Datos de la Naturaleza</p>	2016	2017	84,404	85.311
2016	2017						
84,404	85.311						

**Meta 14.6 De aquí a 2020, prohibir ciertas formas de subvenciones a la pesca que contribuyen a la sobrecapacidad y la pesca excesiva, eliminar las subvenciones que contribuyen a la pesca ilegal, no declarada y no reglamentada y abstenerse de introducir nuevas subvenciones de esa índole, reconociendo que la negociación sobre las subvenciones a la pesca en el marco de la Organización Mundial del Comercio debe incluir un trato especial y diferenciado, apropiado y efectivo para los países en desarrollo y los países menos adelantados**

Indicador - NNUU	Observación	Fuente	Datos
14.6.1 Progresos realizados por los países en el grado de aplicación de los instrumentos internacionales cuyo objetivo es combatir la pesca ilegal, no declarada y no reglamentada.		MAPA	Aplicación del Reglamento (CE) Nº 1005/2008 del Consejo, de 29 de septiembre de 2008, por el que se establece un sistema comunitario para prevenir, desalentar y eliminar la pesca ilegal, no declarada y no reglamentada

**Meta 14.7 De aquí a 2030, aumentar los beneficios económicos que los pequeños Estados insulares en desarrollo y los países menos adelantados obtienen del uso sostenible de los recursos marinos, en particular mediante la gestión sostenible de la pesca, la acuicultura y el turismo**

Indicador - NNUU	Observación	Fuente	Datos
14.7.1 Proporción del PIB correspondiente a la pesca sostenible en los pequeños Estados insulares en desarrollo, en los países			Indicador no significativo para España.

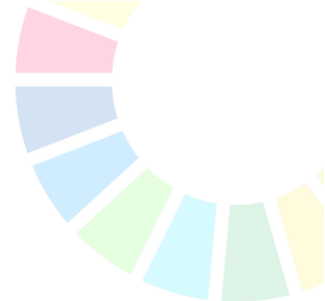

menos adelantados y en todos los países.			
--	--	--	--

**Meta 14.a Aumentar los conocimientos científicos, desarrollar la capacidad de investigación y transferir tecnología marina, teniendo en cuenta los Criterios y Directrices para la Transferencia de Tecnología Marina de la Comisión Oceanográfica Intergubernamental, a fin de mejorar la salud de los océanos y potenciar la contribución de la biodiversidad marina al desarrollo de los países en desarrollo, en particular los pequeños Estados insulares en desarrollo y los países menos adelantados**

Indicador - NNUU	Observación	Fuente	Datos
14.a.1 Proporción del presupuesto total de investigación asignada a la investigación en el campo de la tecnología marina.			

**Meta 14.b Facilitar el acceso de los pescadores artesanales a los recursos marinos y los mercados**

Indicador - NNUU	Observación	Fuente	Datos
14.b.1 Progresos realizados por los países en el grado de aplicación de un marco jurídico, reglamentario, normativo o institucional que reconozca y proteja los derechos de acceso para la pesca en pequeña escala.			

**Meta 14.c Mejorar la conservación y el uso sostenible de los océanos y sus recursos aplicando el derecho internacional reflejado en la Convención de las Naciones Unidas sobre el Derecho del Mar, que constituye el marco jurídico para la conservación y la utilización sostenible de los océanos y sus recursos, como se recuerda en el párrafo 158 del documento "El futuro que queremos"**

Indicador - NNUU	Observación	Fuente	Datos
14.c.1 Número de países que, mediante marcos jurídicos, normativos e institucionales, avanzan en la ratificación, la aceptación y la implementación de instrumentos relacionados con los océanos que aplican el derecho internacional reflejado en la Convención de las Naciones Unidas sobre el Derecho del Mar para la conservación y el uso sostenible de los océanos y sus recursos.			

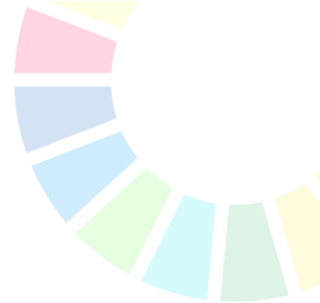

## ODS15. Proteger, restablecer y promover el uso sostenible de los ecosistemas terrestres, gestionar sosteniblemente los bosques, luchar contra la desertificación, detener e invertir la degradación de las tierras y detener la pérdida de biodiversidad

Meta 15.1 De aquí a 2020, asegurar la conservación, el restablecimiento y el uso sostenible de los ecosistemas terrestres y los ecosistemas interiores de agua dulce y sus servicios, en particular los bosques, los humedales, las montañas y las zonas áridas, en consonancia con las obligaciones contraídas en virtud de acuerdos internacionales																	
Indicador - NNUU	Observación	Fuente	Datos														
15.1.1 Superficie forestal en proporción a la superficie total.	Superficie de bosque en proporción a la superficie total	Informe a la FAO en el marco del Global Forest Resource Assessment. Inventario Forestal Nacional y del Mapa Forestal de España. Dirección General de Desarrollo Rural y Política Forestal. Subdirección General de Política Forestal MAPA	<table border="1"> <tr> <td>2015</td> <td>36,92</td> </tr> </table> <p>Nota: Esto se corresponde con 18.417,87 miles de ha de superficie de bosque. El porcentaje en 2010 (anterior informe) era de 36,58</p>	2015	36,92												
2015	36,92																
Indicador - NNUU	Observación	Fuente	Datos														
15.1.2 Proporción de lugares importantes para la biodiversidad terrestre y del agua dulce, incluidos en zonas protegidas, desglosada por tipo de ecosistema.	Proporción de lugares importantes para la biodiversidad terrestre y del agua dulce incluidos en zonas protegidas, desglosada por tipo de ecosistema	Banco de Datos de la Naturaleza	<table border="1"> <thead> <tr> <th>Concepto</th> <th>2017</th> </tr> </thead> <tbody> <tr> <td>Cropland</td> <td>16,69</td> </tr> <tr> <td>Forest</td> <td>47,65</td> </tr> <tr> <td>Grassland</td> <td>30,91</td> </tr> <tr> <td>Other land</td> <td>2</td> </tr> <tr> <td>Settlement</td> <td>0,62</td> </tr> <tr> <td>Wetland</td> <td>2,13</td> </tr> </tbody> </table> <p>Nota: La metodología establecida para resolver este indicador se basa en fuentes no oficiales (Key Biodiversity Areas (IUCN 2016); al no estar de acuerdo y dado que se solicita el desglose por tipo de ecosistema; en España, se calcula según la operación estadística 7093 Espacios Naturales o de Interés del Real Decreto 410/2016, de 31 de octubre, por el que se aprueba el Plan Estadístico Nacional 2017-2020. Se completa con un nuevo indicador sobre Reservas de la Biosfera. La Estrategia del Programa MaB (2015-2025) aprobada por la Asamblea general de Naciones Unidas, reconoce a las reservas de la biosfera como territorios que "contribuyen a la aplicación de convenios internacionales sobre el medio ambiente y al logro de los correspondientes ODS". A su vez el Plan de Acción de la Red Mundial de Reservas de</p>	Concepto	2017	Cropland	16,69	Forest	47,65	Grassland	30,91	Other land	2	Settlement	0,62	Wetland	2,13
Concepto	2017																
Cropland	16,69																
Forest	47,65																
Grassland	30,91																
Other land	2																
Settlement	0,62																
Wetland	2,13																

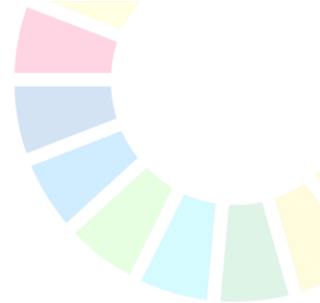

			la Biosfera (2016-2025) establece como su primer objetivo “el reconocimiento de las reservas de la biosfera como modelos que contribuyen a la implantación de los ODS”.														
	Proporción de lugares importantes para la biodiversidad terrestre y del agua dulce declarados Reserva de la Biosfera, desglosada por tipo de ecosistema	OAPN/Banco de Datos de la Naturaleza	<table border="1"> <thead> <tr> <th>Concepto</th> <th>2017</th> </tr> </thead> <tbody> <tr> <td>Cropland</td> <td>36,23</td> </tr> <tr> <td>Forest</td> <td>30,09</td> </tr> <tr> <td>Grassland</td> <td>27,66</td> </tr> <tr> <td>Other land</td> <td>2,64</td> </tr> <tr> <td>Settlement</td> <td>2,63</td> </tr> <tr> <td>Wetland</td> <td>0,74</td> </tr> </tbody> </table> <p>La metodología establecida para resolver este indicador se basa en fuentes no oficiales (Key Biodiversity Areas (IUCN 2016); al no estar de acuerdo y dado que se solicita el desglose por tipo de ecosistema; en España, se calcula según la operación estadística 7093 Espacios Naturales o de Interés del Real Decreto 410/2016, de 31 de octubre, por el que se aprueba el Plan Estadístico Nacional 2017-2020.</p> <p>Se completa con un nuevo indicador sobre Reservas de la Biosfera. La Estrategia del Programa MaB (2015-2025) aprobada por la Asamblea general de Naciones Unidas, reconoce a las reservas de la biosfera como territorios que “contribuyen a la aplicación de convenios internacionales sobre el medio ambiente y al logro de los correspondientes ODS”. A su vez el Plan de Acción de la Red Mundial de Reservas de la Biosfera (2016-2025) establece como su primer objetivo “el reconocimiento de las reservas de la biosfera como modelos que contribuyen a la implantación de los ODS”.</p>	Concepto	2017	Cropland	36,23	Forest	30,09	Grassland	27,66	Other land	2,64	Settlement	2,63	Wetland	0,74
Concepto	2017																
Cropland	36,23																
Forest	30,09																
Grassland	27,66																
Other land	2,64																
Settlement	2,63																
Wetland	0,74																

**Meta 15.2 De aquí a 2020, promover la puesta en práctica de la gestión sostenible de todos los tipos de bosques, detener la deforestación, recuperar los bosques degradados y aumentar considerablemente la forestación y la reforestación a nivel mundial**

Indicador - NNUU	Observación	Fuente	Datos						
15.2.1 Avances hacia la gestión forestal sostenible.	Superficie forestal con instrumento vigente de planificación de la gestión forestal sostenible en hectáreas y % En este indicador se recogerá la superficie forestal sujeta a un plan de ordenación forestal o instrumento equivalente, así como a otros instrumentos de planificación territorial o sectorial que también contribuyen a promover una gestión forestal	Anuario de Estadísticas Forestales del MAPA Dirección General de Desarrollo Rural y Política Forestal. Subdirección General de Política Forestal Informe a la FAO en el marco del Global Forest Resource Assessment. Se calcula a partir de información de las estadísticas forestales proporcionadas por las CCAA al MAPAMA	<table border="1"> <thead> <tr> <th>Concepto</th> <th>2015</th> </tr> </thead> <tbody> <tr> <td>Superficie</td> <td>4.611.684 ha</td> </tr> <tr> <td>%</td> <td>16,58</td> </tr> </tbody> </table> <p>Nota: En esta cifra se incluye únicamente la superficie forestal sujeta a un plan de ordenación vigente. En una fase posterior, se podrá proporcionar la superficie forestal que está sujeta también a otros instrumentos de gestión forestal equivalentes, ya sean de planificación territorial o sectorial. El porcentaje indicado siempre se refiere a la superficie forestal total a nivel nacional.</p>	Concepto	2015	Superficie	4.611.684 ha	%	16,58
Concepto	2015								
Superficie	4.611.684 ha								
%	16,58								

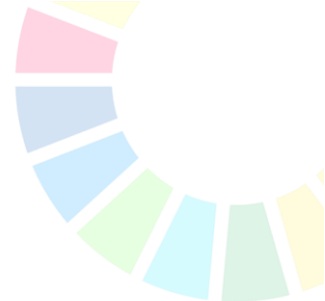

	sostenible de las masas forestales.		
--	-------------------------------------	--	--

**Meta 15.3 De aquí a 2030, luchar contra la desertificación, rehabilitar las tierras y los suelos degradados, incluidas las tierras afectadas por la desertificación, la sequía y las inundaciones, y procurar lograr un mundo con efecto neutro en la degradación del suelo**

Indicador - NNUU	Observación	Fuente	Datos
15.3.1 Proporción de tierras degradadas en comparación con la superficie total.		Dirección General de Desarrollo Rural y Política Forestal. Subdirección General de Política Forestal. Informe a NNUU en el marco del Convenio contra la Desertificación. MAPA	Este indicador se debe reportar en el marco del Convenio de las Naciones Unidas para la Lucha contra la Desertificación cada 4 años comenzando en 2018. Por lo tanto no hay datos para este indicador

**Meta 15.4 De aquí a 2030, asegurar la conservación de los ecosistemas montañosos, incluida su diversidad biológica, a fin de mejorar su capacidad de proporcionar beneficios esenciales para el desarrollo sostenible**

Indicador - NNUU	Observación	Fuente	Datos														
15.4.1. Lugares importantes para la biodiversidad de las montañas incluidos en zonas protegidas.		Banco de Datos de la Naturaleza. MITECO	<table border="1"> <thead> <tr> <th>Concepto</th> <th>2017</th> </tr> </thead> <tbody> <tr> <td>Cropland</td> <td>6,12</td> </tr> <tr> <td>Forest</td> <td>55,1</td> </tr> <tr> <td>Grassland</td> <td>35,15</td> </tr> <tr> <td>Other land</td> <td>2,62</td> </tr> <tr> <td>Settlement</td> <td>0,34</td> </tr> <tr> <td>Wetland</td> <td>0,68</td> </tr> </tbody> </table> <p>Nota: El cálculo de este indicador se realiza siguiendo los mismos criterios que el indicador 15.1.2</p>	Concepto	2017	Cropland	6,12	Forest	55,1	Grassland	35,15	Other land	2,62	Settlement	0,34	Wetland	0,68
Concepto	2017																
Cropland	6,12																
Forest	55,1																
Grassland	35,15																
Other land	2,62																
Settlement	0,34																
Wetland	0,68																
Indicador - NNUU	Observación	Fuente	Datos														
15.4.2 Índice de cobertura verde de las montañas.		Banco de Datos de la Naturaleza. MITECO y MAPA	<table border="1"> <thead> <tr> <th>2017</th> </tr> </thead> <tbody> <tr> <td>97,23%</td> </tr> </tbody> </table>	2017	97,23%												
2017																	
97,23%																	

**Meta 15.5 Adoptar medidas urgentes y significativas para reducir la degradación de los hábitats naturales, detener la pérdida de biodiversidad y, de aquí a 2020, proteger las especies amenazadas y evitar su extinción**

Indicador - NNUU	Observación	Fuente	Datos																																									
15.5.1 Índice de la Lista Roja.	Número de especies identificadas por grupo taxonómico y por estado de conservación	Banco de Datos de la Naturaleza. MITECO	<table border="1"> <thead> <tr> <th rowspan="2">Grupo Taxonómico</th> <th colspan="2">2016</th> </tr> <tr> <th>Total especies</th> <th>Amenazadas</th> </tr> </thead> <tbody> <tr> <td>Vertebrados terrestres</td> <td>916</td> <td>104</td> </tr> <tr> <td>Mamíferos terrestres</td> <td>115</td> <td>19</td> </tr> <tr> <td>Aves</td> <td>581</td> <td>58</td> </tr> <tr> <td>Anfibios</td> <td>36</td> <td>5</td> </tr> <tr> <td>Reptiles</td> <td>92</td> <td>15</td> </tr> <tr> <td>Peces continentales</td> <td>92</td> <td>7</td> </tr> <tr> <td>Invertebrados terrestres</td> <td>57000</td> <td>&gt;258 (&gt;0,5%)</td> </tr> <tr> <td>Plantas vasculares</td> <td>7069</td> <td>825</td> </tr> <tr> <td>Plantas no vasculares terrestres</td> <td>&gt;2.000</td> <td>&gt;170 (&gt;9%)</td> </tr> <tr> <td>Briófitos</td> <td>1100</td> <td>170 (15%)</td> </tr> <tr> <td>Hongos</td> <td>23000</td> <td>?</td> </tr> <tr> <td>Total especies terrestres</td> <td>91000</td> <td>-</td> </tr> </tbody> </table>	Grupo Taxonómico	2016		Total especies	Amenazadas	Vertebrados terrestres	916	104	Mamíferos terrestres	115	19	Aves	581	58	Anfibios	36	5	Reptiles	92	15	Peces continentales	92	7	Invertebrados terrestres	57000	>258 (>0,5%)	Plantas vasculares	7069	825	Plantas no vasculares terrestres	>2.000	>170 (>9%)	Briófitos	1100	170 (15%)	Hongos	23000	?	Total especies terrestres	91000	-
Grupo Taxonómico	2016																																											
	Total especies	Amenazadas																																										
Vertebrados terrestres	916	104																																										
Mamíferos terrestres	115	19																																										
Aves	581	58																																										
Anfibios	36	5																																										
Reptiles	92	15																																										
Peces continentales	92	7																																										
Invertebrados terrestres	57000	>258 (>0,5%)																																										
Plantas vasculares	7069	825																																										
Plantas no vasculares terrestres	>2.000	>170 (>9%)																																										
Briófitos	1100	170 (15%)																																										
Hongos	23000	?																																										
Total especies terrestres	91000	-																																										



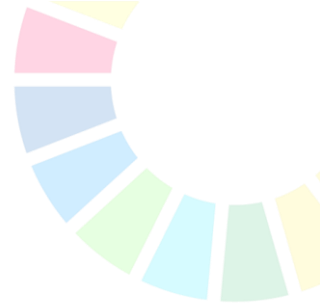

			Nota: El estado de conservación considerado amenazado según las categorías nacionales de la UICN incluye las categorías de: vulnerable (VU), en peligro de extinción (EN) y en peligro crítico (CR). Este indicador está en el sistema de indicadores del IEPNB y corresponde con el indicador de Especies amenazadas en OECD REFERENCE DATA FOR ENVIRONMENTAL INDICATORS
--	--	--	---

**Meta 15.6 Promover la participación justa y equitativa en los beneficios derivados de la utilización de los recursos genéticos y promover el acceso adecuado a esos recursos, según lo convenido internacionalmente**

Indicador - NNUU	Observación	Fuente	Datos
15.6.1 Número de países que han adoptado marcos legislativos, administrativos y normativos para asegurar una distribución justa y equitativa de los beneficios.		Aportado por las Agencias de Custodia MAPA/MITECO	Consta de los siguientes valores - Países que tienen un marco legislativo, administrativo y político o han informado medidas para The Access and - Benefit-sharing Clearing-house (ABSCH) - Países que son partes del Protocolo de Nagoya - Países que tienen un marco legislativo, administrativo y político o han informado medidas para Online Reporting - Países que son partes contratantes del Tratado Internacional de Recursos Genéticos Vegetales para la Alimentación y la Agricultura (PGRFA) - Número total de Acuerdos Estándar de Transferencia de Material (SMTAs) informados que transfieren recursos genéticos vegetales para la alimentación y la agricultura Aportado por las Agencias de Custodia

**Meta 15.7 Adoptar medidas urgentes para poner fin a la caza furtiva y el tráfico de especies protegidas de flora y fauna y abordar la demanda y la oferta ilegales de productos silvestres**

Indicador - NNUU	Observación	Fuente	Datos
15.7.1 Proporción de especímenes de flora y fauna silvestre comercializados procedentes de la caza furtiva o el tráfico ilícito. (Igual que 15.c.1)		Secretaría de Estado de Comercio y Dirección General de la Guardia Civil.	La competencia sobre los datos comercializados corresponde a la Secretaría de Estado de Comercio y sobre tráfico ilegal a la Dirección General de la Guardia Civil

**Meta 15.8 De aquí a 2020, adoptar medidas para prevenir la introducción de especies exóticas invasoras y reducir significativamente sus efectos en los ecosistemas terrestres y acuáticos y controlar o erradicar las especies prioritarias**

Indicador - NNUU	Observación	Fuente	Datos
15.8.1 Proporción de países que han aprobado la legislación nacional pertinente y han destinado recursos suficientes para la prevención o el control de las especies exóticas invasoras		MTE/MITECO	Aunque este indicador aún no ha sido definido, es esperable que España cumpla los criterios que se definan.

**Meta 15.9 De aquí a 2020, integrar los valores de los ecosistemas y la biodiversidad en la planificación, los procesos de desarrollo, las estrategias de reducción de la pobreza y la contabilidad nacionales y locales**

Indicador - NNUU	Observación	Fuente	Datos
------------------	-------------	--------	-------

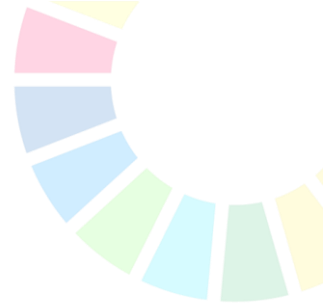

15.9.1 Avances en el logro de las metas nacionales establecidas de conformidad con la segunda Meta de Aichi para la Diversidad Biológica del Plan Estratégico para la Diversidad Biológica 2011-2020		Indicadores de Aichi. Dirección General de Biodiversidad y Calidad Ambiental.	Aún no se ha establecido una metodología para el cálculo de este indicador pero España reporta, en el marco de la segunda meta de Aichi la información necesaria.
--	--	---	---

**Meta 15.a Movilizar y aumentar significativamente los recursos financieros procedentes de todas las fuentes para conservar y utilizar de forma sostenible la biodiversidad y los ecosistemas**

Indicador - NNUU	Observación	Fuente	Datos						
15.a.1 Asistencia oficial para el desarrollo y gasto público destinado a la conservación y el uso sostenible de la diversidad biológica y los ecosistemas (Igual que 15.b.1)	Asistencia oficial para el desarrollo destinado a la conservación y el uso sostenible de la biodiversidad y los ecosistemas	Encuesta de Previsiones y Seguimiento a través de la aplicación online de Info@OD. DGPOLDES (SECIPIC-MAEUEC)	<table border="1"> <thead> <tr> <th>Concepto</th> <th>2016</th> </tr> </thead> <tbody> <tr> <td>AOD Bruta:</td> <td>1363374,19376</td> </tr> <tr> <td>AOD Neta</td> <td>1363374,19376</td> </tr> </tbody> </table> <p>Nota: Solo AOD (bruta=neta): CRS 41030-Biodiversidad; CRS 31220-Desarrollo forestal</p>	Concepto	2016	AOD Bruta:	1363374,19376	AOD Neta	1363374,19376
Concepto	2016								
AOD Bruta:	1363374,19376								
AOD Neta	1363374,19376								
	AOD y otros flujos (euros)	Cumplimiento del Convenio de Diversidad Biológica (MAEUEC/MITECO)	<table border="1"> <thead> <tr> <th>2016</th> </tr> </thead> <tbody> <tr> <td>28,9 millones de euros</td> </tr> </tbody> </table>	2016	28,9 millones de euros				
2016									
28,9 millones de euros									

**Meta 15.b Movilizar recursos considerables de todas las fuentes y a todos los niveles para financiar la gestión forestal sostenible y proporcionar incentivos adecuados a los países en desarrollo para que promuevan dicha gestión, en particular con miras a la conservación y la reforestación**

Indicador - NNUU	Observación	Fuente	Datos						
15.b.1 Asistencia oficial para el desarrollo y gasto público destinado a la conservación y el uso sostenible de la diversidad biológica y los ecosistemas (Igual que 15.a.1)	Asistencia oficial para el desarrollo destinado a la conservación y el uso sostenible de la biodiversidad y los ecosistemas	Encuesta de Previsiones y Seguimiento a través de la aplicación online de Info@OD. DGPOLDES (SECIPIC-MAEUEC)	<table border="1"> <thead> <tr> <th>Concepto</th> <th>2016</th> </tr> </thead> <tbody> <tr> <td>AOD Bruta:</td> <td>1363374,19376</td> </tr> <tr> <td>AOD Neta</td> <td>1363374,19376</td> </tr> </tbody> </table> <p>Nota: Solo AOD (bruta=neta): CRS 41030-Biodiversidad; CRS 31220-Desarrollo forestal</p>	Concepto	2016	AOD Bruta:	1363374,19376	AOD Neta	1363374,19376
Concepto	2016								
AOD Bruta:	1363374,19376								
AOD Neta	1363374,19376								
	AOD y otros flujos (euros)	Cumplimiento del Convenio de Diversidad Biológica (MAEUEC/MITECO)	<table border="1"> <thead> <tr> <th>2016</th> </tr> </thead> <tbody> <tr> <td>28,9 millones de euros</td> </tr> </tbody> </table>	2016	28,9 millones de euros				
2016									
28,9 millones de euros									

**Meta 15.c Aumentar el apoyo mundial a la lucha contra la caza furtiva y el tráfico de especies protegidas, incluso aumentando la capacidad de las comunidades locales para perseguir oportunidades de subsistencia sostenibles**

Indicador - NNUU	Observación	Fuente	Datos
15.c.1 Proporción de especímenes de flora y fauna silvestre comercializados procedentes de la caza furtiva o el tráfico ilícito (Igual que 15.7.1)		Secretaría de Estado de Comercio y Dirección General de la Guardia Civil.	Nota: La competencia sobre los datos comercializados corresponde a la Secretaría de Estado de Comercio y sobre tráfico ilegal a la Dirección General de la Guardia Civil.

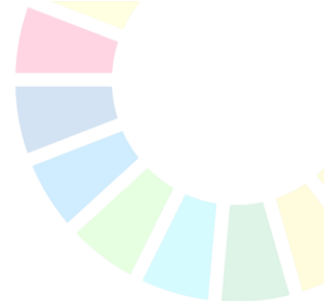

## ODS16. Promover sociedades pacíficas e inclusivas para el desarrollo sostenible, facilitar el acceso a la justicia para todos y construir a todos los niveles instituciones eficaces e inclusivas que rindan cuentas



Meta 16.1 Reducir significativamente todas las formas de violencia y las correspondientes tasas de mortalidad en todo el mundo																																																																																						
Indicador - NNUU	Observación	Fuente	Datos																																																																																			
16.1.1 Número de víctimas de homicidios intencionales por cada 100.000 habitantes, desglosado por sexo y edad.	.Número de víctimas de homicidios dolosos o asesinatos consumados.	Datos de Policía Nacional, Guardia Civil, Policía Foral de Navarra y cuerpos de Policía Local que facilitan datos al Sistema Estadístico de Criminalidad (SEC) (MINT).	<table border="1"> <thead> <tr> <th rowspan="2">Concepto</th> <th colspan="3">Nº de víctimas</th> </tr> <tr> <th>2015</th> <th>2016</th> <th>2017</th> </tr> </thead> <tbody> <tr> <td>TOTAL</td> <td>463</td> <td>439</td> <td>441</td> </tr> <tr> <td>Hombres</td> <td>290</td> <td>270</td> <td>284</td> </tr> <tr> <td>Mujeres</td> <td>173</td> <td>169</td> <td>157</td> </tr> </tbody> </table> <table border="1"> <thead> <tr> <th>MUJERES</th> <th>2015</th> <th>2016</th> <th>2017</th> </tr> </thead> <tbody> <tr> <td><b>TOTAL</b></td> <td><b>173</b></td> <td><b>169</b></td> <td><b>157</b></td> </tr> <tr> <td>Menores de edad</td> <td>87</td> <td>85</td> <td>79</td> </tr> <tr> <td>De 18 a 25</td> <td>6</td> <td>8</td> <td>5</td> </tr> <tr> <td>De 26 a 40</td> <td>23</td> <td>24</td> <td>26</td> </tr> <tr> <td>De 41 a 50</td> <td>25</td> <td>19</td> <td>11</td> </tr> <tr> <td>De 51 a 65</td> <td>12</td> <td>16</td> <td>14</td> </tr> <tr> <td>Mayores de 65</td> <td>20</td> <td>17</td> <td>22</td> </tr> </tbody> </table> <table border="1"> <thead> <tr> <th>HOMBRES</th> <th>2015</th> <th>2016</th> <th>2017</th> </tr> </thead> <tbody> <tr> <td><b>TOTAL</b></td> <td><b>290</b></td> <td><b>270</b></td> <td><b>284</b></td> </tr> <tr> <td>Menores de edad</td> <td>147</td> <td>136</td> <td>142</td> </tr> <tr> <td>De 18 a 25</td> <td>13</td> <td>7</td> <td>18</td> </tr> <tr> <td>De 26 a 40</td> <td>40</td> <td>38</td> <td>46</td> </tr> <tr> <td>De 41 a 50</td> <td>35</td> <td>36</td> <td>28</td> </tr> <tr> <td>De 51 a 65</td> <td>25</td> <td>36</td> <td>27</td> </tr> <tr> <td>Mayores de 65</td> <td>30</td> <td>17</td> <td>23</td> </tr> </tbody> </table>	Concepto	Nº de víctimas			2015	2016	2017	TOTAL	463	439	441	Hombres	290	270	284	Mujeres	173	169	157	MUJERES	2015	2016	2017	<b>TOTAL</b>	<b>173</b>	<b>169</b>	<b>157</b>	Menores de edad	87	85	79	De 18 a 25	6	8	5	De 26 a 40	23	24	26	De 41 a 50	25	19	11	De 51 a 65	12	16	14	Mayores de 65	20	17	22	HOMBRES	2015	2016	2017	<b>TOTAL</b>	<b>290</b>	<b>270</b>	<b>284</b>	Menores de edad	147	136	142	De 18 a 25	13	7	18	De 26 a 40	40	38	46	De 41 a 50	35	36	28	De 51 a 65	25	36	27	Mayores de 65	30	17	23
Concepto	Nº de víctimas																																																																																					
	2015	2016	2017																																																																																			
TOTAL	463	439	441																																																																																			
Hombres	290	270	284																																																																																			
Mujeres	173	169	157																																																																																			
MUJERES	2015	2016	2017																																																																																			
<b>TOTAL</b>	<b>173</b>	<b>169</b>	<b>157</b>																																																																																			
Menores de edad	87	85	79																																																																																			
De 18 a 25	6	8	5																																																																																			
De 26 a 40	23	24	26																																																																																			
De 41 a 50	25	19	11																																																																																			
De 51 a 65	12	16	14																																																																																			
Mayores de 65	20	17	22																																																																																			
HOMBRES	2015	2016	2017																																																																																			
<b>TOTAL</b>	<b>290</b>	<b>270</b>	<b>284</b>																																																																																			
Menores de edad	147	136	142																																																																																			
De 18 a 25	13	7	18																																																																																			
De 26 a 40	40	38	46																																																																																			
De 41 a 50	35	36	28																																																																																			
De 51 a 65	25	36	27																																																																																			
Mayores de 65	30	17	23																																																																																			
16.1.1 Número de víctimas de homicidios intencionales por cada 100.000 habitantes, desglosado por sexo y edad.	Número de víctimas de homicidios dolosos o asesinatos consumados.	Sistema Estadístico de Criminalidad (MINT). Datos de población al 1 de julio de cada año (INE)	<table border="1"> <thead> <tr> <th rowspan="2">Concepto</th> <th colspan="2">Nº de víctimas</th> <th colspan="2">Víctimas por cada 100.000 hab.</th> </tr> <tr> <th>2015</th> <th>2016</th> <th>2015</th> <th>2016</th> </tr> </thead> <tbody> <tr> <td>Según sexo:</td> <td></td> <td></td> <td></td> <td></td> </tr> <tr> <td>Ambos sexos</td> <td>250</td> <td>234</td> <td>0,54</td> <td>0,50</td> </tr> <tr> <td>Hombres</td> <td>157</td> <td>142</td> <td>0,69</td> <td>0,62</td> </tr> <tr> <td>Mujeres</td> <td>93</td> <td>92</td> <td>0,39</td> <td>0,39</td> </tr> <tr> <td>Según edad:</td> <td></td> <td></td> <td></td> <td></td> </tr> <tr> <td>&lt; 14 años</td> <td>12</td> <td>12</td> <td>0,18</td> <td>0,18</td> </tr> <tr> <td>14 a 17 años</td> <td>7</td> <td>3</td> <td>0,40</td> <td>0,17</td> </tr> <tr> <td>18 a 30 años</td> <td>36</td> <td>30</td> <td>0,57</td> <td>0,48</td> </tr> <tr> <td>31 a 40 años</td> <td>46</td> <td>47</td> <td>0,63</td> <td>0,67</td> </tr> <tr> <td>41 a 64 años</td> <td>94</td> <td>105</td> <td>0,49</td> <td>0,65</td> </tr> <tr> <td>&gt; 64 años</td> <td>53</td> <td>36</td> <td>0,61</td> <td>0,41</td> </tr> <tr> <td>Desconocida</td> <td>2</td> <td>1</td> <td>--</td> <td>--</td> </tr> </tbody> </table>	Concepto	Nº de víctimas		Víctimas por cada 100.000 hab.		2015	2016	2015	2016	Según sexo:					Ambos sexos	250	234	0,54	0,50	Hombres	157	142	0,69	0,62	Mujeres	93	92	0,39	0,39	Según edad:					< 14 años	12	12	0,18	0,18	14 a 17 años	7	3	0,40	0,17	18 a 30 años	36	30	0,57	0,48	31 a 40 años	46	47	0,63	0,67	41 a 64 años	94	105	0,49	0,65	> 64 años	53	36	0,61	0,41	Desconocida	2	1	--	--														
Concepto	Nº de víctimas		Víctimas por cada 100.000 hab.																																																																																			
	2015	2016	2015	2016																																																																																		
Según sexo:																																																																																						
Ambos sexos	250	234	0,54	0,50																																																																																		
Hombres	157	142	0,69	0,62																																																																																		
Mujeres	93	92	0,39	0,39																																																																																		
Según edad:																																																																																						
< 14 años	12	12	0,18	0,18																																																																																		
14 a 17 años	7	3	0,40	0,17																																																																																		
18 a 30 años	36	30	0,57	0,48																																																																																		
31 a 40 años	46	47	0,63	0,67																																																																																		
41 a 64 años	94	105	0,49	0,65																																																																																		
> 64 años	53	36	0,61	0,41																																																																																		
Desconocida	2	1	--	--																																																																																		

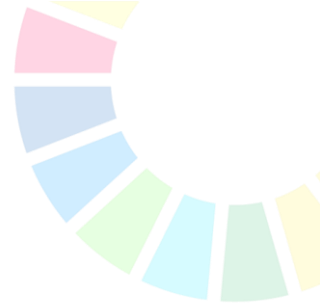

Indicador - NNUU	Observación	Fuente	Datos																
16.1.2 Muertes relacionadas con conflictos por cada 100.000 habitantes, desglosadas por sexo, edad y causa.																			
Indicador - NNUU	Observación	Fuente	Datos																
16.1.3 Proporción de la población que ha sufrido violencia física, psicológica o sexual en los últimos 12 meses.	Población que ha sufrido violencia física, psicológica o sexual en los últimos 12 meses (Nº)	Datos de Policía Nacional, Guardia Civil, Policía Foral de Navarra y cuerpos de Policía Local que facilitan datos al Sistema Estadístico de Criminalidad (SEC) (MINT)	<table border="1"> <thead> <tr> <th>Concepto</th> <th>2015</th> <th>2016</th> <th>2017</th> </tr> </thead> <tbody> <tr> <td>MUJERES</td> <td>130.296</td> <td>120.744</td> <td>124.919</td> </tr> <tr> <td>HOMBRES</td> <td>87.521</td> <td>72.098</td> <td>73.171</td> </tr> <tr> <td><b>TOTAL</b></td> <td><b>217.817</b></td> <td><b>192.842</b></td> <td><b>198.090</b></td> </tr> </tbody> </table>	Concepto	2015	2016	2017	MUJERES	130.296	120.744	124.919	HOMBRES	87.521	72.098	73.171	<b>TOTAL</b>	<b>217.817</b>	<b>192.842</b>	<b>198.090</b>
Concepto	2015	2016	2017																
MUJERES	130.296	120.744	124.919																
HOMBRES	87.521	72.098	73.171																
<b>TOTAL</b>	<b>217.817</b>	<b>192.842</b>	<b>198.090</b>																
Indicador - NNUU	Observación	Fuente	Datos																
16.1.4 Proporción de la población que se siente segura al caminar sola en su zona de residencia.																			

Meta 16.2 Poner fin al maltrato, la explotación, la trata y todas las formas de violencia y tortura contra los niños																											
Indicador - NNUU	Observación	Fuente	Datos																								
16.2.1 Proporción de niños de entre 1 a 17 años que han sufrido algún castigo físico o agresión psicológica a manos de sus cuidadores en el último mes.	Número de niños de entre 1 a 17 años que han sufrido algún castigo físico o agresión psicológica a manos de sus cuidadores en el último mes	Sistema Estadístico de Criminalidad Secretaria de Estado de Seguridad (Gabinete de Coordinación y Estudios) MINT	<table border="1"> <thead> <tr> <th>Concepto</th> <th>2015</th> <th>2016</th> <th>2017</th> </tr> </thead> <tbody> <tr> <td>Niñas</td> <td>1.536</td> <td>1.623</td> <td>1.699</td> </tr> <tr> <td>Niños</td> <td>1.243</td> <td>1.263</td> <td>1.372</td> </tr> <tr> <td><b>TOTAL</b></td> <td><b>2.779</b></td> <td><b>2.886</b></td> <td><b>3.071</b></td> </tr> </tbody> </table>	Concepto	2015	2016	2017	Niñas	1.536	1.623	1.699	Niños	1.243	1.263	1.372	<b>TOTAL</b>	<b>2.779</b>	<b>2.886</b>	<b>3.071</b>								
Concepto	2015	2016	2017																								
Niñas	1.536	1.623	1.699																								
Niños	1.243	1.263	1.372																								
<b>TOTAL</b>	<b>2.779</b>	<b>2.886</b>	<b>3.071</b>																								
Indicador - NNUU	Observación	Fuente	Datos																								
16.2.2 Número de víctimas de la trata de personas por cada 100.000 habitantes, desglosado por sexo, edad y tipo de explotación.		Centro de Inteligencia contra el Terrorismo y el Crimen Organizado (CITCO). Informe de Situación TSH (CITCO)/INE. Datos de Policía Nacional, Guardia Civil, Policía Foral de Navarra y cuerpos de Policía Local que facilitan datos al Sistema Estadístico de Criminalidad (SEC) Fiscalía General del	<table border="1"> <thead> <tr> <th>2015</th> <th>VICTIMAS DE TSH-EXPLORACIÓN SEXUAL</th> <th>VICTIMAS DE TSH-EXPLORACIÓN LABORAL</th> </tr> </thead> <tbody> <tr> <td>HOMBRES</td> <td>0,01</td> <td>0,21</td> </tr> <tr> <td>MUJERES</td> <td>0,27</td> <td>0,07</td> </tr> <tr> <td>MENORES</td> <td>0,01</td> <td>0,01</td> </tr> </tbody> </table> <table border="1"> <thead> <tr> <th>AÑO 2016</th> <th>VICTIMAS DE TSH-EXPLORACIÓN SEXUAL</th> <th>VICTIMAS DE TSH-EXPLORACIÓN LABORAL</th> </tr> </thead> <tbody> <tr> <td>HOMBRES</td> <td>0,01</td> <td>0,04</td> </tr> <tr> <td>MUJERES</td> <td>0,3</td> <td>0,01</td> </tr> <tr> <td>MENORES</td> <td>0,01</td> <td>0</td> </tr> </tbody> </table>	2015	VICTIMAS DE TSH-EXPLORACIÓN SEXUAL	VICTIMAS DE TSH-EXPLORACIÓN LABORAL	HOMBRES	0,01	0,21	MUJERES	0,27	0,07	MENORES	0,01	0,01	AÑO 2016	VICTIMAS DE TSH-EXPLORACIÓN SEXUAL	VICTIMAS DE TSH-EXPLORACIÓN LABORAL	HOMBRES	0,01	0,04	MUJERES	0,3	0,01	MENORES	0,01	0
2015	VICTIMAS DE TSH-EXPLORACIÓN SEXUAL	VICTIMAS DE TSH-EXPLORACIÓN LABORAL																									
HOMBRES	0,01	0,21																									
MUJERES	0,27	0,07																									
MENORES	0,01	0,01																									
AÑO 2016	VICTIMAS DE TSH-EXPLORACIÓN SEXUAL	VICTIMAS DE TSH-EXPLORACIÓN LABORAL																									
HOMBRES	0,01	0,04																									
MUJERES	0,3	0,01																									
MENORES	0,01	0																									

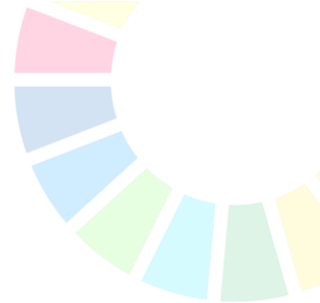

Indicador - NNUU	Observación	Fuente	Datos																
16.2.3 Proporción de mujeres y hombres jóvenes de entre 18 y 29 años de edad que sufrieron violencia sexual antes de cumplir los 18 años	Número de mujeres y hombres jóvenes de entre 18 y 29 años de edad que sufrieron violencia sexual antes de cumplir los 18 años	Secretaría de Estado de Seguridad (Gabinete de Coordinación y Estudios). Sistema Estadístico de Criminalidad. Datos de Policía Nacional, Guardia Civil, Policía Foral de Navarra y cuerpos de Policía Local que facilitan datos al Sistema Estadístico de Criminalidad (SEC)	<table border="1"> <thead> <tr> <th>Concepto</th> <th>2015</th> <th>2016</th> <th>2017</th> </tr> </thead> <tbody> <tr> <td>MUJERES</td> <td>3.068</td> <td>3.362</td> <td>3.550</td> </tr> <tr> <td>HOMBRES</td> <td>851</td> <td>1.026</td> <td>990</td> </tr> <tr> <td><b>TOTAL</b></td> <td><b>3.919</b></td> <td><b>4.388</b></td> <td><b>4.540</b></td> </tr> </tbody> </table> <p>Nota. No se puede precisar edad actual de la víctima. Los datos pertenecen a víctimas menores de edad en el momento de la comisión del hecho</p>	Concepto	2015	2016	2017	MUJERES	3.068	3.362	3.550	HOMBRES	851	1.026	990	<b>TOTAL</b>	<b>3.919</b>	<b>4.388</b>	<b>4.540</b>
Concepto	2015	2016	2017																
MUJERES	3.068	3.362	3.550																
HOMBRES	851	1.026	990																
<b>TOTAL</b>	<b>3.919</b>	<b>4.388</b>	<b>4.540</b>																

**Meta 16.3 Promover el estado de derecho en los planos nacional e internacional y garantizar la igualdad de acceso a la justicia para todos**

Indicador - NNUU	Observación	Fuente	Datos																
16.3.1 Proporción de víctimas de violencia en los últimos 12 meses que han notificado su victimización a las autoridades competentes u otros mecanismos de resolución de conflictos reconocidos oficialmente.	Proporción de víctimas de violencia en los últimos 12 meses que han notificado su victimización a las autoridades competentes u otros mecanismos de resolución de conflictos reconocidos oficialmente.	Secretaría de Estado de Seguridad (Gabinete de Coordinación y Estudios). Sistema Estadístico de Criminalidad. Datos de Policía Nacional, Guardia Civil, Policía Foral de Navarra y cuerpos de Policía Local que facilitan datos al Sistema Estadístico de Criminalidad (SEC) MINT	<table border="1"> <thead> <tr> <th>Concepto</th> <th>2015</th> <th>2016</th> <th>2017</th> </tr> </thead> <tbody> <tr> <td>MUJERES</td> <td>130.296</td> <td>120.744</td> <td>124.919</td> </tr> <tr> <td>HOMBRES</td> <td>87.521</td> <td>72.098</td> <td>73.171</td> </tr> <tr> <td><b>TOTAL</b></td> <td><b>217.817</b></td> <td><b>192.842</b></td> <td><b>198.090</b></td> </tr> </tbody> </table>	Concepto	2015	2016	2017	MUJERES	130.296	120.744	124.919	HOMBRES	87.521	72.098	73.171	<b>TOTAL</b>	<b>217.817</b>	<b>192.842</b>	<b>198.090</b>
Concepto	2015	2016	2017																
MUJERES	130.296	120.744	124.919																
HOMBRES	87.521	72.098	73.171																
<b>TOTAL</b>	<b>217.817</b>	<b>192.842</b>	<b>198.090</b>																
Indicador - NNUU	Observación	Fuente	Datos																
16.3.2 Proporción de detenidos que no han sido condenados en el conjunto de la población reclusa total.		Estadística General de Población Penitenciaria. Secretaría General de Instituciones Penitenciarias.- SG Relaciones Institucionales y Coordinación Territorial. (MINT)	<table border="1"> <thead> <tr> <th>2015</th> <th>2016</th> <th>2017</th> </tr> </thead> <tbody> <tr> <td>12,50</td> <td>13,40</td> <td>14,20</td> </tr> </tbody> </table> <p>Nota: Porcentaje calculado sobre el conjunto de la población reclusa a 31-12 de cada año.</p>	2015	2016	2017	12,50	13,40	14,20										
2015	2016	2017																	
12,50	13,40	14,20																	

**Meta 16.4 De aquí a 2030, reducir significativamente las corrientes financieras y de armas ilícitas, fortalecer la recuperación y devolución de los activos robados y luchar contra todas las formas de delincuencia organizada recuperación y devolución de**

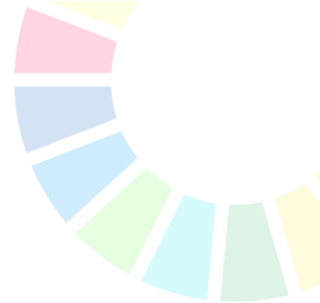

los activos robados y luchar contra todas las formas de delincuencia organizada			
Indicador - NNUU	Observación	Fuente	Datos
16.4.1 Valor total de las corrientes financieras ilícitas entrantes y salientes (en dólares corrientes de los Estados Unidos).			
Indicador - NNUU	Observación	Fuente	Datos
16.4.2 Proporción de armas incautadas, encontradas o entregadas cuyo origen o contexto ilícitos han sido determinados o establecidos por una autoridad competente, de conformidad con los instrumentos internacionales.			

Meta 16.5 Reducir considerablemente la corrupción y el soborno en todas sus formas																			
Indicador - NNUU	Observación	Fuente	Datos																
16.5.1 Proporción de personas que han tenido al menos un contacto con un funcionario público y que han pagado un soborno a un funcionario público, o a las que un funcionario público les ha pedido un soborno, durante los últimos 12 meses.	Personas que han tenido al menos un contacto con un funcionario público y que han pagado un soborno a un funcionario público, o a las que un funcionario público les ha pedido un soborno, durante los últimos 12 meses	Datos de Policía Nacional, Guardia Civil, Policía Foral de Navarra, Ertzaintza, Mossos d' Esquadra y cuerpos de Policía Local que facilitan datos al Sistema Estadístico de Criminalidad (SEC) Secretaria de Estado de Seguridad (Gabinete de Coordinación y Estudios) (MINT)	<table border="1"> <thead> <tr> <th>Concepto</th> <th>2015</th> <th>2016</th> <th>2017</th> </tr> </thead> <tbody> <tr> <td>MUJERES</td> <td>22</td> <td>15</td> <td>10</td> </tr> <tr> <td>HOMBRES</td> <td>138</td> <td>88</td> <td>83</td> </tr> <tr> <td><b>TOTAL</b></td> <td><b>160</b></td> <td><b>103</b></td> <td><b>93</b></td> </tr> </tbody> </table>	Concepto	2015	2016	2017	MUJERES	22	15	10	HOMBRES	138	88	83	<b>TOTAL</b>	<b>160</b>	<b>103</b>	<b>93</b>
Concepto	2015	2016	2017																
MUJERES	22	15	10																
HOMBRES	138	88	83																
<b>TOTAL</b>	<b>160</b>	<b>103</b>	<b>93</b>																
Indicador - NNUU	Observación	Fuente	Datos																
16.5.2 Proporción de negocios que han tenido al menos un contacto con un funcionario público y que han pagado un soborno a un funcionario público, o a los que un funcionario público les ha pedido un soborno, durante los últimos 12 meses.		Datos de Policía Nacional, Guardia Civil, Policía Foral de Navarra, Ertzaintza, Mossos d' Esquadra y cuerpos de Policía Local que facilitan datos al Sistema Estadístico de Criminalidad (SEC) Secretaria de Estado de Seguridad (Gabinete de Coordinación y Estudios) (MINT)	Nota: o se poseen datos a este respecto																

Meta 16.6 Crear a todos los niveles instituciones eficaces y transparentes que rindan cuentas			
Indicador - NNUU	Observación	Fuente	Datos

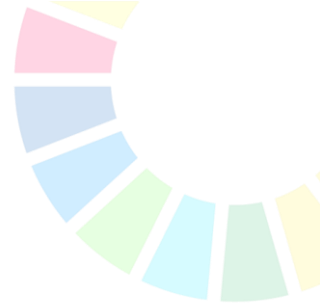

16.6.1 Gastos primarios del gobierno en proporción al presupuesto aprobado originalmente, desglosados por sector (o por códigos presupuestarios o elementos similares).		Secretaría de Estado de Presupuestos y Gastos. (Ministerio de Hacienda)	Nota: No se dispone actualmente de indicador. Se publica para el Estado y la Seguridad Social la ejecución de sus respectivos presupuestos en comparación con los créditos iniciales.						
<b>Indicador - NNUU</b>	<b>Observación</b>	<b>Fuente</b>	<b>Datos</b>						
16.6.2 Proporción de la población que se siente satisfecha con su última experiencia de los servicios públicos.		Ministerio Justicia	<table border="1"> <thead> <tr> <th>2015</th> <th>2016</th> <th>2017</th> </tr> </thead> <tbody> <tr> <td>42</td> <td>45</td> <td>49</td> </tr> </tbody> </table>	2015	2016	2017	42	45	49
2015	2016	2017							
42	45	49							
		Ministerio de Política Territorial y Función Pública	<a href="http://www.minhafp.gob.es/AreasTematicas/Gobernanza/calidad/Informes%20Observatorio/informes%20percepcion/Informe_Percepcion_2016.pdf">http://www.minhafp.gob.es/AreasTematicas/Gobernanza/calidad/Informes%20Observatorio/informes%20percepcion/Informe_Percepcion_2016.pdf</a>						

**Meta 16.7 Garantizar la adopción en todos los niveles de decisiones inclusivas, participativas y representativas que respondan a las necesidades**

<b>Indicador - NNUU</b>	<b>Observación</b>	<b>Fuente</b>	<b>Datos</b>																																																
16.7.1 Proporciones de plazas (desglosadas por sexo, edad, personas con discapacidad y grupos de población) en las instituciones públicas (asambleas legislativas nacionales y locales, administración pública, poder judicial), en comparación con la distribución nacional.	16.7.1 Proporciones de plazas en las instituciones públicas (asambleas legislativas nacionales y locales, administración pública, poder judicial), en comparación con la distribución nacional.	Registro Central de Personal Ministerio de Política Territorial y Función Pública	<table border="1"> <thead> <tr> <th>Concepto</th> <th>Nº de personas</th> <th>%</th> </tr> </thead> <tbody> <tr> <td><b>ADMINISTRACIÓN PÚBLICA ESTATAL</b></td> <td><b>522.412</b></td> <td><b>20,70%</b></td> </tr> <tr> <td>- Administración General del Estado</td> <td>206.706</td> <td>8,19%</td> </tr> <tr> <td>- Fuerzas y Cuerpos de Seguridad del Estado</td> <td>138.883</td> <td>5,50%</td> </tr> <tr> <td>- Fuerzas Armadas</td> <td>120.648</td> <td>4,78%</td> </tr> <tr> <td>- Administración de Justicia</td> <td>24.424</td> <td>0,97%</td> </tr> <tr> <td>- EPEs y OP Régimen Específico</td> <td>31.751</td> <td>1,26%</td> </tr> <tr> <td><b>ADMINISTRACIÓN DE LAS COMUNIDADES AUTÓNOMAS</b></td> <td><b>1.307.358</b></td> <td><b>51,81%</b></td> </tr> <tr> <td>- Consejerías y sus OO.AA.</td> <td>209.629</td> <td>8,31%</td> </tr> <tr> <td>- Docencia No Universitaria</td> <td>542.582</td> <td>21,50%</td> </tr> <tr> <td>- Instituciones Sanitarias S.N.S.</td> <td>490.509</td> <td>19,44%</td> </tr> <tr> <td>- Administración de Justicia</td> <td>38.915</td> <td>1,54%</td> </tr> <tr> <td>- Fuerzas de Seguridad</td> <td>25.723</td> <td>1,02%</td> </tr> <tr> <td><b>ADMINISTRACIÓN LOCAL</b></td> <td><b>543.110</b></td> <td><b>21,52%</b></td> </tr> <tr> <td>- Ayuntamientos y Otras Entidades Locales y sus OOAA</td> <td>481.320</td> <td>19,08%</td> </tr> <tr> <td>- Diputaciones, Cabildos y Consejos Insulares y sus OOAA</td> <td>61.790</td> <td>2,45%</td> </tr> </tbody> </table>	Concepto	Nº de personas	%	<b>ADMINISTRACIÓN PÚBLICA ESTATAL</b>	<b>522.412</b>	<b>20,70%</b>	- Administración General del Estado	206.706	8,19%	- Fuerzas y Cuerpos de Seguridad del Estado	138.883	5,50%	- Fuerzas Armadas	120.648	4,78%	- Administración de Justicia	24.424	0,97%	- EPEs y OP Régimen Específico	31.751	1,26%	<b>ADMINISTRACIÓN DE LAS COMUNIDADES AUTÓNOMAS</b>	<b>1.307.358</b>	<b>51,81%</b>	- Consejerías y sus OO.AA.	209.629	8,31%	- Docencia No Universitaria	542.582	21,50%	- Instituciones Sanitarias S.N.S.	490.509	19,44%	- Administración de Justicia	38.915	1,54%	- Fuerzas de Seguridad	25.723	1,02%	<b>ADMINISTRACIÓN LOCAL</b>	<b>543.110</b>	<b>21,52%</b>	- Ayuntamientos y Otras Entidades Locales y sus OOAA	481.320	19,08%	- Diputaciones, Cabildos y Consejos Insulares y sus OOAA	61.790	2,45%
Concepto	Nº de personas	%																																																	
<b>ADMINISTRACIÓN PÚBLICA ESTATAL</b>	<b>522.412</b>	<b>20,70%</b>																																																	
- Administración General del Estado	206.706	8,19%																																																	
- Fuerzas y Cuerpos de Seguridad del Estado	138.883	5,50%																																																	
- Fuerzas Armadas	120.648	4,78%																																																	
- Administración de Justicia	24.424	0,97%																																																	
- EPEs y OP Régimen Específico	31.751	1,26%																																																	
<b>ADMINISTRACIÓN DE LAS COMUNIDADES AUTÓNOMAS</b>	<b>1.307.358</b>	<b>51,81%</b>																																																	
- Consejerías y sus OO.AA.	209.629	8,31%																																																	
- Docencia No Universitaria	542.582	21,50%																																																	
- Instituciones Sanitarias S.N.S.	490.509	19,44%																																																	
- Administración de Justicia	38.915	1,54%																																																	
- Fuerzas de Seguridad	25.723	1,02%																																																	
<b>ADMINISTRACIÓN LOCAL</b>	<b>543.110</b>	<b>21,52%</b>																																																	
- Ayuntamientos y Otras Entidades Locales y sus OOAA	481.320	19,08%																																																	
- Diputaciones, Cabildos y Consejos Insulares y sus OOAA	61.790	2,45%																																																	
<b>Indicador - NNUU</b>	<b>Observación</b>	<b>Fuente</b>	<b>Datos</b>																																																
16.7.2 Proporción de la población que considera que la adopción de decisiones es inclusiva y responde a sus																																																			

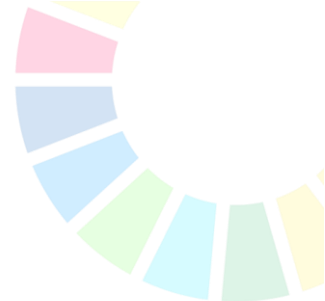

necesidades, desglosada por sexo, edad, discapacidad y grupo de población			
---	--	--	--

**Meta 16.8 Ampliar y fortalecer la participación de los países en desarrollo en las instituciones de gobernanza mundial**

Indicador - NNUU	Observación	Fuente	Datos
16.8.1 Proporción de miembros y derechos de voto de los países en desarrollo en organizaciones internacionales. (Igual que 10.6.1)			

**Meta 16.9 De aquí a 2030, proporcionar acceso a una identidad jurídica para todos, en particular mediante el registro de nacimientos**

Indicador - NNUU	Observación	Fuente	Datos
16.9.1 Proporción de niños menores de 5 años cuyo nacimiento se ha registrado ante una autoridad civil, desglosada por edad.			

**Meta 16.10 Garantizar el acceso público a la información y proteger las libertades fundamentales, de conformidad con las leyes nacionales y los acuerdos internacionales**

Indicador - NNUU	Observación	Fuente	Datos
16.10.1 Número de casos verificados de asesinato, secuestro, desaparición forzada, detención arbitraria y tortura de periodistas, miembros asociados de los medios de comunicación, sindicalistas y defensores de los derechos humanos, en los últimos 12 meses.			
Indicador - NNUU	Observación	Fuente	Datos
16.10.2 Número de países que adoptan y aplican garantías constitucionales, legales o normativas para el acceso público a la información.		Ministerio de Hacienda	España la aplica. Ley 19/13, CTBG, GESAT

**Meta 16.a Fortalecer las instituciones nacionales pertinentes, incluso mediante la cooperación internacional, para crear a todos los niveles, particularmente en los países en desarrollo, la capacidad de prevenir la violencia y combatir el terrorismo y la delincuencia**

Indicador - NNUU	Observación	Fuente	Datos
------------------	-------------	--------	-------



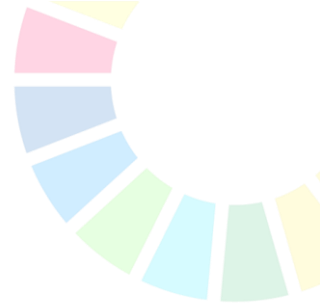

16.a.1 Existencia de instituciones nacionales de derechos humanos, en cumplimiento de los Principios de París.			
--	--	--	--

**Meta 16.b Promover y aplicar leyes y políticas no discriminatorias en favor del desarrollo sostenible**

Indicador - NNUU	Observación	Fuente	Datos																
16.b.1 Proporción de la población que declara haberse sentido personalmente discriminada o acosada en los últimos 12 meses por motivos de discriminación prohibidos por el derecho internacional de los derechos humanos.  (Igual al 10.3.1)	Población que declara haberse sentido personalmente discriminada o acosada en los últimos 12 meses por motivos de discriminación prohibidos por el derecho internacional de los derechos humanos.	Datos de Policía Nacional, Guardia Civil, Policía Foral de Navarra, Ertzaintza, Mossos d' Esquadra y cuerpos de Policía Local que facilitan datos al Sistema Estadístico de Criminalidad (SEC) Secretaria de Estado de Seguridad (Gabinete de Coordinación y Estudios) (MINT)	<table border="1"> <thead> <tr> <th>Concepto</th> <th>2015</th> <th>2016</th> <th>2017</th> </tr> </thead> <tbody> <tr> <td>MUJERES</td> <td>17</td> <td>25</td> <td>24</td> </tr> <tr> <td>HOMBRES</td> <td>13</td> <td>31</td> <td>52</td> </tr> <tr> <td><b>TOTAL</b></td> <td><b>30</b></td> <td><b>56</b></td> <td><b>76</b></td> </tr> </tbody> </table>	Concepto	2015	2016	2017	MUJERES	17	25	24	HOMBRES	13	31	52	<b>TOTAL</b>	<b>30</b>	<b>56</b>	<b>76</b>
	Concepto	2015	2016	2017															
MUJERES	17	25	24																
HOMBRES	13	31	52																
<b>TOTAL</b>	<b>30</b>	<b>56</b>	<b>76</b>																
Proporción de la población que declara haberse sentido personalmente discriminada o acosada en los últimos 12 meses por motivos de discriminación prohibidos por el derecho internacional de los derechos humanos.	Datos de Policía Nacional, Guardia Civil, Policía Foral de Navarra, Ertzaintza, Mossos d' Esquadra y cuerpos de Policía Local que facilitan datos al Sistema Estadístico de Criminalidad (SEC) Secretaria de Estado de Seguridad (Gabinete de Coordinación y Estudios) (MINT)	<table border="1"> <thead> <tr> <th>Concepto</th> <th>2015</th> <th>2016</th> <th>2017</th> </tr> </thead> <tbody> <tr> <td>MUJERES</td> <td>0,000084</td> <td>0,000123</td> <td>0,000118</td> </tr> <tr> <td>HOMBRES</td> <td>0,000067</td> <td>0,000161</td> <td>0,000270</td> </tr> <tr> <td><b>TOTAL</b></td> <td><b>0,000084</b></td> <td><b>0,000123</b></td> <td><b>0,000118</b></td> </tr> </tbody> </table>	Concepto	2015	2016	2017	MUJERES	0,000084	0,000123	0,000118	HOMBRES	0,000067	0,000161	0,000270	<b>TOTAL</b>	<b>0,000084</b>	<b>0,000123</b>	<b>0,000118</b>	
Concepto	2015	2016	2017																
MUJERES	0,000084	0,000123	0,000118																
HOMBRES	0,000067	0,000161	0,000270																
<b>TOTAL</b>	<b>0,000084</b>	<b>0,000123</b>	<b>0,000118</b>																

Nota. Se considera sobre el total de población mayor de 15 años.

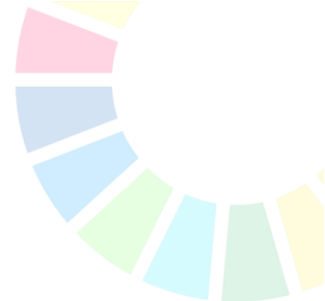

## ODS17. Fortalecer los medios de implementación y revitalizar la Alianza Mundial para el Desarrollo Sostenible

**Meta 17.1 Fortalecer la movilización de recursos internos, incluso mediante la prestación de apoyo internacional a los países en desarrollo, con el fin de mejorar la capacidad nacional para recaudar ingresos fiscales y de otra índole**

Indicador - NNUU	Observación	Fuente	Datos															
17.1.1 Total de los ingresos del gobierno en proporción del PIB, desglosado por fuente.																		
Indicador - NNUU	Observación	Fuente	Datos															
17.1.2 Proporción del presupuesto nacional financiado por impuestos internos.	Proporción de ingresos de los Presupuestos Generales del Estado Consolidados provenientes de impuestos. (%)	Contabilidad Nacional IGAE-Ministerio de Hacienda Secretaría de Estado de Presupuestos y Gastos. (Ministerio de Hacienda)	<table border="1"> <thead> <tr> <th>Concepto</th> <th>2015</th> <th>2016</th> <th>2017</th> </tr> </thead> <tbody> <tr> <td>Impuestos sobre ingresos no financieros</td> <td>87,4</td> <td>88,1</td> <td>88,2</td> </tr> <tr> <td>Impuestos sobre ingresos totales</td> <td>81,9</td> <td>84,7</td> <td>84,6</td> </tr> </tbody> </table>				Concepto	2015	2016	2017	Impuestos sobre ingresos no financieros	87,4	88,1	88,2	Impuestos sobre ingresos totales	81,9	84,7	84,6
Concepto	2015	2016	2017															
Impuestos sobre ingresos no financieros	87,4	88,1	88,2															
Impuestos sobre ingresos totales	81,9	84,7	84,6															

**Meta 17.2 Los países desarrollados para cumplir cabalmente sus compromisos de asistencia oficial para el desarrollo, en particular el compromiso de numerosos países desarrollados de alcanzar el objetivo de destinar el 0,7% del ingreso nacional bruto a la asistencia oficial para el desarrollo (AOD/INB) a los países en desarrollo y entre el 0,15% y el 0,20% del INB a la AOD a los países menos adelantados; se alienta a los proveedores de AOD considerar la posibilidad de fijar una meta de destinar al menos el 0,20% del INB a la AOD a los países menos adelantados.**

Indicador - NNUU	Observación	Fuente	Datos									
17.2.1 Asistencia oficial para el desarrollo neta, total y para los países menos adelantados en proporción al ingreso nacional bruto (INB) de los donantes del Comité de Asistencia para el Desarrollo de la Organización de Cooperación y Desarrollo Económicos (OCDE).	Asistencia oficial para el desarrollo neta, total y para los países menos adelantados en proporción al ingreso nacional bruto (INB) de los donantes del Comité de Asistencia para el Desarrollo de la Organización de Cooperación y Desarrollo Económicos (OCDE)	Encuesta de Previsiones y Seguimiento a través de la aplicación online de Info@OD. DGPODES (SECIPIC-MAEUEC)	<table border="1"> <thead> <tr> <th>Concepto</th> <th>2016</th> </tr> </thead> <tbody> <tr> <td>AOD Bruta</td> <td>4.101.977.328</td> </tr> <tr> <td>AOD neta</td> <td>3.819.461.750,97</td> </tr> <tr> <td>% AOD /RNB</td> <td><b>0,34%</b></td> </tr> </tbody> </table>		Concepto	2016	AOD Bruta	4.101.977.328	AOD neta	3.819.461.750,97	% AOD /RNB	<b>0,34%</b>
Concepto	2016											
AOD Bruta	4.101.977.328											
AOD neta	3.819.461.750,97											
% AOD /RNB	<b>0,34%</b>											

**Meta 17.3 Movilizar recursos financieros adicionales de múltiples fuentes para los países en desarrollo**

Indicador - NNUU	Observación	Fuente	Datos
17.3.1 Inversión extranjera directa, asistencia oficial para el desarrollo y cooperación Sur-Sur en proporción al			

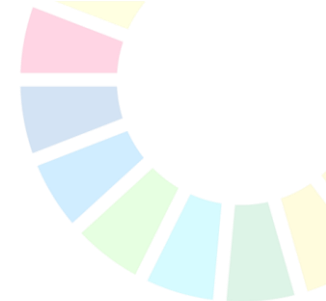

presupuesto nacional total.			
<b>Indicador - NNUU</b>	<b>Observación</b>	<b>Fuente</b>	<b>Datos</b>
17.3.2 Volumen de remesas (en dólares de los Estados Unidos) en proporción al PIB total.			

**Meta 17.4 Ayudar a los países en desarrollo a lograr la sostenibilidad de la deuda a largo plazo con políticas coordinadas orientadas a fomentar la financiación, el alivio y la reestructuración de la deuda, según proceda, y hacer frente a la deuda externa de los países pobres muy endeudados a fin de reducir el endeudamiento excesivo**

<b>Indicador - NNUU</b>	<b>Observación</b>	<b>Fuente</b>	<b>Datos</b>
17.4.1 Servicio de la deuda en proporción a las exportaciones de bienes y servicios.			

**Meta 17.5 Adoptar y aplicar sistemas de promoción de las inversiones en favor de los países menos adelantados**

<b>Indicador - NNUU</b>	<b>Observación</b>	<b>Fuente</b>	<b>Datos</b>
17.5.1 Número de países que adoptan y aplican sistemas de promoción de las inversiones en favor de los países menos adelantados.			

**Meta 17.6 Mejorar la cooperación regional e internacional Norte-Sur, Sur-Sur y triangular en materia de ciencia, tecnología e innovación y el acceso a estas, y aumentar el intercambio de conocimientos en condiciones mutuamente convenidas, incluso mejorando la coordinación entre los mecanismos existentes, en particular a nivel de las Naciones Unidas, y mediante un mecanismo mundial de facilitación de la tecnología**

<b>Indicador - NNUU</b>	<b>Observación</b>	<b>Fuente</b>	<b>Datos</b>
17.6.1 Número de acuerdos y programas de cooperación en materia de ciencia o tecnología suscritos por los países, desglosado por tipo de cooperación.		MAEUEC- División de tratados y acuerdos internacionales	27 acuerdos con países desarrollados 51 acuerdos con países en desarrollo 6 acuerdos con organismos multilaterales  17 MoUs con Países desarrollados 39 MoUs con países en desarrollo 4 MoUs con organismos multilaterales
<b>Indicador - NNUU</b>	<b>Observación</b>	<b>Fuente</b>	<b>Datos</b>
17.6.2 Número de abonados a Internet de banda ancha fija por cada 100 habitantes, desglosado por velocidad.			

**Meta 17.7 Promover el desarrollo de tecnologías ecológicamente racionales y su transferencia, divulgación y difusión a los países en desarrollo en condiciones favorables, incluso en condiciones concesionarias y preferenciales, según lo convenido de mutuo acuerdo**

<b>Indicador - NNUU</b>	<b>Observación</b>	<b>Fuente</b>	<b>Datos</b>
17.7.1 Total de los			

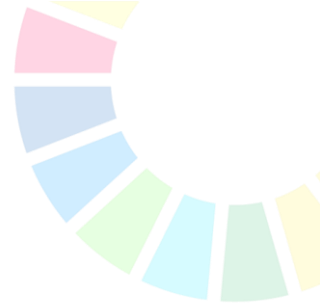

fondos aprobados para los países en desarrollo a fin de promover el desarrollo, la transferencia y la difusión de tecnologías ecológicamente racionales.			
--	--	--	--

**Meta 17.8 Poner en pleno funcionamiento, a más tardar en 2017, el banco de tecnología y el mecanismo de apoyo a la creación de capacidad en materia de ciencia, tecnología e innovación para los países menos adelantados y aumentar la utilización de tecnologías instrumentales, en particular la tecnología de la información y las comunicaciones**

Indicador - NNUU	Observación	Fuente	Datos																
17.8.1 Proporción de personas que utilizan Internet.	Proporción de personas que utilizaron Internet en los últimos tres meses (los anteriores a la encuesta)	Encuesta sobre Equipamiento y Uso de Tecnologías de Información y Comunicación en los hogares (S.G. de Estadísticas Sociales Sectoriales, INE)	<table border="1"> <thead> <tr> <th>Sexo</th> <th>2015</th> <th>2016</th> <th>2017</th> </tr> </thead> <tbody> <tr> <td>Ambos sexos</td> <td>78,7%</td> <td>80,6%</td> <td>84,6%</td> </tr> <tr> <td>Hombres</td> <td>80,3%</td> <td>82,5%</td> <td>85,5%</td> </tr> <tr> <td>Mujeres</td> <td>77,1%</td> <td>78,6%</td> <td>83,7%</td> </tr> </tbody> </table> <p>Nota: Población 16-74 años</p>	Sexo	2015	2016	2017	Ambos sexos	78,7%	80,6%	84,6%	Hombres	80,3%	82,5%	85,5%	Mujeres	77,1%	78,6%	83,7%
Sexo	2015	2016	2017																
Ambos sexos	78,7%	80,6%	84,6%																
Hombres	80,3%	82,5%	85,5%																
Mujeres	77,1%	78,6%	83,7%																

**Meta 17.9 Aumentar el apoyo internacional para realizar actividades de creación de capacidad eficaces y específicas en los países en desarrollo a fin de respaldar los planes nacionales de implementación de todos los Objetivos de Desarrollo Sostenible, incluso mediante la cooperación Norte-Sur, Sur-Sur y triangular**

Indicador - NNUU	Observación	Fuente	Datos				
17.9.1 Valor en dólares de la asistencia financiera y técnica (incluso mediante la cooperación Norte-Sur, Sur Sur y triangular) prometida a los países en desarrollo.	Valor en euros de la asistencia financiera y técnica (incluso mediante la cooperación Norte-Sur, Sur Sur y triangular) prometida a los países en desarrollo.	Encuesta de Seguimiento a través de la aplicación online de Info@OD. DGPOLDES (SECIPIC-MAEUEC)	<table border="1"> <thead> <tr> <th>2015</th> <th>2016</th> </tr> </thead> <tbody> <tr> <td>ND</td> <td>1.132.213,01</td> </tr> </tbody> </table> <p>Nota: Solo se refleja la AOD en apoyo a iniciativas de cooperación sur-sur y triangular. Asignados según los agentes de cada proyecto (y no por código CRS ya que no existe).</p>	2015	2016	ND	1.132.213,01
2015	2016						
ND	1.132.213,01						

**Meta 17.10 Promover un sistema de comercio multilateral universal, basado en normas, abierto, no discriminatorio y equitativo en el marco de la Organización Mundial del Comercio, incluso mediante la conclusión de las negociaciones en el marco del Programa de Doha para el Desarrollo**

Indicador - NNUU	Observación	Fuente	Datos
17.10.1 Promedio arancelario mundial ponderado.			

**Meta 17.11 Aumentar significativamente las exportaciones de los países en desarrollo, en particular con miras a duplicar la participación de los países menos adelantados en las exportaciones mundiales de aquí a 2020**

Indicador - NNUU	Observación	Fuente	Datos
17.11.1 Participación de los países en desarrollo y los países menos adelantados en las exportaciones mundiales.			

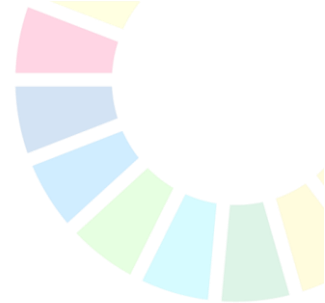

**Meta 17.12 Lograr la consecución oportuna del acceso a los mercados libre de derechos y contingentes de manera duradera para todos los países menos adelantados, conforme a las decisiones de la Organización Mundial del Comercio, incluso velando por que las normas de origen preferenciales aplicables a las importaciones de los países menos adelantados sean transparentes y sencillas y contribuyan a facilitar el acceso a los mercados**

Indicador - NNUU	Observación	Fuente	Datos
17.12.1 Promedio de los aranceles que enfrentan los países en desarrollo, los países menos adelantados y los pequeños Estados insulares en desarrollo.			

**Meta 17.13 Aumentar la estabilidad macroeconómica mundial, incluso mediante la coordinación y coherencia de las políticas**

Indicador - NNUU	Observación	Fuente	Datos
17.13.1 Tablero macroeconómico.			

**Meta 17.14 Mejorar la coherencia de las políticas para el desarrollo sostenible**

Indicador - NNUU	Observación	Fuente	Datos
17.14.1 Número de países que cuentan con mecanismos para mejorar la coherencia de las políticas de desarrollo sostenible.		DGPOLDES (SECIPIC-MAEUEC)	Informe de Coherencia de políticas 2013-2014. Red puntos focales de Coherencia de Políticas para el Desarrollo.

**Meta 17.15 Respetar el margen normativo y el liderazgo de cada país para establecer y aplicar políticas de erradicación de la pobreza y desarrollo sostenible**

Indicador - NNUU	Observación	Fuente	Datos						
17.15.1 Grado de utilización de los marcos de resultados y las herramientas de planificación de los propios países por los proveedores de cooperación para el desarrollo.		Marco resultados de desarrollo de cada Marco de Asociación País (MAP)	<table border="1"> <thead> <tr> <th>Concepto</th> <th>2016</th> </tr> </thead> <tbody> <tr> <td>Marcos de Asociación País (MAP).</td> <td>21</td> </tr> <tr> <td>Acuerdos de Nueva Generación (por confirmar).</td> <td>6</td> </tr> </tbody> </table> <p>Los MAP están orientados hacia el logro de resultados definidos por el propio país socio, de acuerdo a la agenda de eficacia de la ayuda. Estos resultados se alinean con los Objetivos perseguidos por la CE y definidos en el PD.</p>	Concepto	2016	Marcos de Asociación País (MAP).	21	Acuerdos de Nueva Generación (por confirmar).	6
Concepto	2016								
Marcos de Asociación País (MAP).	21								
Acuerdos de Nueva Generación (por confirmar).	6								

**Meta 17.16 Mejorar la Alianza Mundial para el Desarrollo Sostenible, complementada por alianzas entre múltiples interesados que movilicen e intercambien conocimientos, especialización, tecnología y recursos financieros, a fin de apoyar el logro de los Objetivos de Desarrollo Sostenible en todos los países, particularmente los países en desarrollo**

Indicador - NNUU	Observación	Fuente	Datos
17.16.1 Número de países que informan de sus progresos en los			España se presenta a la RNV en julio 2018 España sigue la Agenda de Eficacia de la Ayuda para la Cooperación al Desarrollo

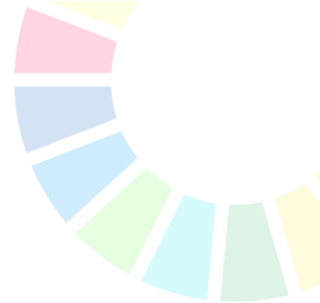

marcos de múltiples interesados para el seguimiento de la eficacia de las actividades de desarrollo que apoyan el logro de los Objetivos de Desarrollo Sostenible.			
--	--	--	--

**Meta 17.17 Fomentar y promover la constitución de alianzas eficaces en las esferas pública, público-privada y de la sociedad civil, aprovechando la experiencia y las estrategias de obtención de recursos de las alianzas**

Indicador - NNUU	Observación	Fuente	Datos				
17.1 Suma en dólares de los Estados Unidos prometida a las alianzas público-privadas y de la sociedad civil.	Contribuciones AOD asignada según los agentes de cada proyecto (Datos en €)	Encuesta de Seguimiento a través de la aplicación online de Info@OD. (AECID-Unidad de Empresa y Desarrollo. MAEUEC)	<table border="1"> <tr> <td>2015</td> <td>2016</td> </tr> <tr> <td>ND</td> <td>1.311.526,2</td> </tr> </table>	2015	2016	ND	1.311.526,2
2015	2016						
ND	1.311.526,2						

**Meta 17.18 De aquí a 2020, mejorar el apoyo a la creación de capacidad prestado a los países en desarrollo, incluidos los países menos adelantados y los pequeños Estados insulares en desarrollo, para aumentar significativamente la disponibilidad de datos oportunos, fiables y de gran calidad desglosados por ingresos, sexo, edad, raza, origen étnico, estatus migratorio, discapacidad, ubicación geográfica y otras características pertinentes en los contextos nacionales**

Indicador - NNUU	Observación	Fuente	Datos
17.18.1 Proporción de indicadores de desarrollo sostenible producidos a nivel nacional, con pleno desglose cuando sea pertinente para la meta, de conformidad con los Principios Fundamentales de las Estadísticas Oficiales.			
Indicador - NNUU	Observación	Fuente	Datos
17.18.2 Número de países cuya legislación nacional sobre estadísticas cumple los Principios Fundamentales de las Estadísticas Oficiales.			
Indicador - NNUU	Observación	Fuente	Datos
17.18.3 Número de países que cuentan con un plan estadístico nacional plenamente financiado y en proceso de aplicación, desglosado por fuente de financiación.			

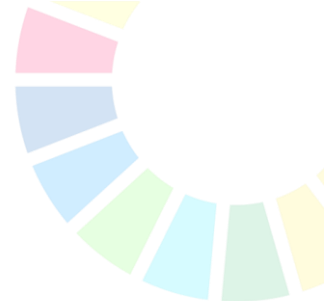

**Meta 17.19 De aquí a 2030, aprovechar las iniciativas existentes para elaborar indicadores que permitan medir los progresos en materia de desarrollo sostenible y complementen el producto interno bruto, y apoyar la creación de capacidad estadística en los países en desarrollo**

Indicador - NNUU	Observación	Fuente	Datos	
17.19.1 Valor en dólares de todos los recursos proporcionados para fortalecer la capacidad estadística de los países en desarrollo.	AOD bruta dedicada a Capacitación estadística (CRS 16062) (Datos en Euros)	Encuesta de Seguimiento a través de la aplicación online de Info@OD. (AECID-Unidad de Empresa y Desarrollo. MAEUEC)	2015	2016
			ND	192.255,85
Indicador - NNUU	Observación	Fuente	Datos	
17.19.2 Proporción de países que a) han realizado al menos un censo de población y vivienda en los últimos diez años; y b) han registrado el 100% de los nacimientos y el 80% de las defunciones.				

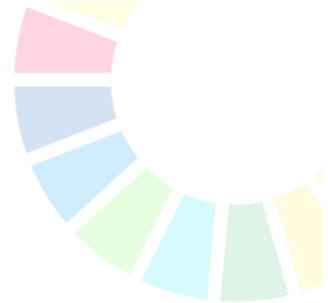

## ACRÓNIMOS Y SIGLAS

AA.PP.	Administraciones Públicas
AOD	Ayuda Oficial al Desarrollo
DG	Dirección General
INE	Instituto Nacional de Estadística
MAPAMA	Ministerio de Agricultura y Pesca, Alimentación y Medio Ambiente
MEySS	Ministerio de Empleo y Seguridad Social
MINHAP	Ministerio de Hacienda y Administraciones Públicas
MINT	Ministerio del Interior
PIB	Producto Interior Bruto
PNB	Producto Nacional Bruto
S.G.	Subdirección General
MAP	Marco de Asociación País
UE	Unión Europea
PD	Plan Director de la Cooperación Española
MAEUEC	Ministerio de Asuntos Exteriores, Unión Europea y Cooperación
M JUST	Ministerio de Justicia
M DEF	Ministerio de Defensa
M HAC	Ministerio de Hacienda
M INT	Ministerio del Interior
MINFOM	Ministerio de Fomento
MEFP	Ministerio de Educación y Formación Profesional
MTMSS	Ministerio de Trabajo, Migraciones y Seguridad Social
MICT	Ministerio de Industria, Comercio y Turismo
MAPA	Ministerio de Agricultura, Pesca y Alimentación
MP-RC-I	Ministerio de la Presidencia, Relaciones con las Cortes e Igualdad
MPTFP	Ministerio de Política Territorial y Función Pública
MITECO	Ministerio para la Transición Ecológica
MCD	Ministerio de Cultura y Deporte
MEE	Ministerio de Economía y Empresa
MSCBS	Ministerio de Sanidad, Consumo y Bienestar Social
MCIU	Ministerio de Ciencia, Innovación y Universidades